

INDEST

INSTITUT de
DESENVOLUPAMENT
SOCIAL i
TERRITORIAL

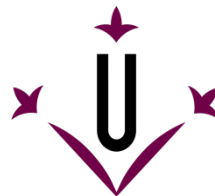

Universitat de Lleida

Data: 14 de desembre de 2017

Director: Fidel Molina Luque

Sotsdirector: Josep Maria Cots Caimons

***MEMÒRIA ACADÈMICA DE L'INDEST,
EXERCICI 2017 I INFORME ECONÒMIC 2017***

Informe de l'Institut de Desenvolupament Social i Territorial (INDEST) de la Universitat de Lleida

1. L'INDEST

L'Institut de Desenvolupament Social i Territorial (INDEST) va ser creat l'any 2015 i és un centre de recerca propi de la Universitat de Lleida. La nostra missió és impulsar la recerca de les ciències socials i de les humanitats per analitzar el desenvolupament dels territoris i les societats que hi viuen. L'INDEST vol posar aquest coneixement al servei de les institucions públiques i privades per tal que aquestes puguin dur a terme una bona planificació i gestió cultural de la seva tasca.

Per a més informació, podeu visitar la pàgina web de l'INDEST: <http://www.indest.udl.cat/> o bé la nova plana web d'INDEST <http://www.indestudl.udl.cat> (Disponible gràcies al sistema de continguts web de la UdL, en OpenCMS). Ara també, podeu consulta la nova pàgina web oficial del I Congrés Internacional de l'INDEST: Desenvolupament Social i Territorial: <http://www.indest.congres.udl.cat/ca/> (Disponible també gràcies al sistema de continguts web de la UdL, en OpenCMS i en tres llengües: català, castellà i anglès).

La darrera setmana del mes d'abril del 2016 va sortir escollit per sufragi universal dels membres investigadors adscrits a l'INDEST, el candidat Dr. Fidel Molina Luque com a director de l'institut per un període de quatre anys. El sotsdirector és el Dr. Josep Maria Cots Caimons. Cal afegir que el Consell de Direcció està format per:

- Fidel Molina Luque
- Josep Maria Cots Caimons
- Natàlia Alonso Martínez
- Antoni Blanc Altemir
- Joaquim Company Climent
- José Luís Gallizo Larraz
- Joan Ganau Casas
- Judit Janés Carulla
- Núria Llevot Calvet
- Joaquim Reverter Masià

L'INDEST és format per un total de més de 230 investigadors i investigadores de la Universitat de Lleida, agrupats en, 27 són grups de recerca. A banda dels grups de recerca, l'INDEST també inclou 16 investigadors i investigadores a títol individual, la

Càtedra UNESCO d'Estudis Urbans, territorials i ciutats intermèdies i, finalment, l'Observatori de Política Agroalimentària.

Els grups de recerca a l'INDEST són els següents:

- ACEM, *Art i Cultura d'Època Moderna*
- AECTI, *Avaluació Econòmica i Comercial de la Tecnologia i la Innovació*
- PAHISOC, *Canvis i continuïtats en l'hàbitat i en l'ús del territori en èpoques de transició, des de l'Edat Mitjana fins a l'actualitat. Anàlisi del paisatge i societat.*
- CARENFA, *Caracteritzant les empreses rendibles: empresa familiar i empresa emprenedora*
- Càtedra UNESCO de la UdL en ciutats intermèdies: Urbanització i Desenvolupament
- CLA, *Cercle de Lingüística Aplicada*
- COMPETECS, *Competències, Tecnologia, Educació i Societat*
- Dedal-Lit
- DHIGECS, *Didàctica de la Història, la Geografia i altres Ciències Socials*
- EDO-UdL, *Equip de Desenvolupament Organitzacional*
- GECIEC, *Grup d'Estudis de la Cultura i les Identitats a l'Europa Contemporània*
- GESEC, *Grup d'Estudis Societat, Salut, Educació i Cultura*
- GIEDEM, *Grup Interdisciplinari d'Estudis de Desenvolupament i Multiculturalitat*
- GISEAFE INEFC Lleida, *Grup d'Investigació Social i Educativa de l'Activitat Física i l'Esport*
- GIML, *Grup de Recerca en Mediació Lingüística*
- GRASE, *Grup de Recerca en Anàlisi Social i Educativa*
- GRAPHA, *Grup de Recerca en Arqueologia, Prehistòria i Història Antiga*
- GREJE INEFC Lleida, *Grup de Recerca en Jocs Esportius*
- GRISIJ, *Grup de Recerca Intervencions Socioeducatives amb Infància i la Joventut*
- GROP, *Grup de Recerca en Orientació Psicopedagògica*
- GRTECS, *Grup de Recerca en Turisme, Economia Social i del Coneixement*
- *Les Nacions Unides i la Unió Europea davant els reptes i amenaces actuals: reforma del sistema de governança global, seguretat, cooperació i drets humans*
- LIPOFRANCUMEPOE, *Literatura Popular Francesa i Cultura Mediàtica Enfront el Fenomen Poètic*
- MH, *Moviment Humà*
- Observatori de Política Agroalimentària

- OLLPP, *Oficina de Llengua i Literatura de Ponent i del Pirineu*
- PIE, *Plurilingüisme i Educació*
- SJP, *Sistema de Justícia Penal*
- Territori i societat

Els investigadors a títol individual que formen part de l'INDEST són:

- Anna Soldevila Benet
- Berta Ferrer Rossell
- Carles Enric Florensa Tomàs
- Conxita Mir Curcó
- Estela Mariné Roig
- Francesc Xavier Terrado Pablo
- Gloria Vázquez García
- Joan Busqueta Riu
- Josep Antoni Clua Serena
- Laura Bergés Saura
- Màrius Bernadó Tarragona
- Moisés Selfa Sastre
- Montserrat Guerrero Lladós
- Paloma de Barrón Arniches
- Rafael Manuel Mérida Jiménez
- Roberto Fernández Díaz

Els diferents grups de recerca i investigadors i investigadores a títol individual tenen les seves línies de recerca relacionades amb les ciències socials i les humanitats. Des de l'INDEST es pretén que aquestes línies puguin confluïr en moments concrets per tal de fer front a problemes socials i territorials concrets.

2. Accions i activitats realitzades durant l'any 2017

2.1 Des de l'inici de l'any 2017, la secretaria de l'Institut INDEST es trobava situada al despatx 1.14 de la primera planta de l'Edifici del Rectorat i després de presentar dos formularis d'incidència demanant una insonorització total de l'espai o bé un canvi d'ubicació del despatx per motius de molèsties per soroll i vibracions causades pels servidors que es troben just a la vora de l'espai esmentat. El 7 de març de 2017 es va efectuar el canvi d'ubicació de la secretaria de l'INDEST amb el trasllat als nous espais de l'INDEST al mateix edifici del Rectorat, a la planta baixa, en concret al 0.07 de l'INDEST i el 0.08 de Direcció de l'INDEST.

RESOLUCIÓ

de 19 de gener de 2017, per la qual s'assigna un espai de la UdL a l'Institut de Desenvolupament Social i Territorial (INDEST) de la Universitat de Lleida.

Atès que l'article 2.2.a del Reglament per a la gestió dels espais, aprovat per Consell de Govern del 29 de setembre de 2005 i modificat per Consell de Govern de 27 de maig de 2008, estableix el procediment amb l'objectiu de dissenyar i activar una política de gestió d'espais de la UdL.

Atès que l'Institut de Desenvolupament Social i Territorial (INDEST), està integrat per grups de recerca i investigadors de la Facultat de Dret i Economia, Facultat de Lletres, Facultat d'Educació, Psicologia i Treball Social i Institut Nacional d'Educació Física de Catalunya.

Atès que en el moment d'aquesta Resolució hi ha un espai en l'edifici de Rectorat que disposa de les condicions idònies per poder atendre les necessitats que genera la pròpia activitat de l'Institut de Desenvolupament Social i Territorial.

Per tot l'anterior, i en virtut de la competència que m'atorga l'article 2.2.a del Reglament per a la gestió dels espais de la UdL i d'acord amb l'article 66 dels Estatuts de la Universitat de Lleida aprovats pel Decret 201/2003, de 26 d'agost,

RESOLC:

Assignar a l' Institut de Desenvolupament Social i Territorial amb seu a la UdL l'espai identificat amb el codi 0.07 - 0.08, situat en la planta 0 porta 7 i 8 de l'edifici Rectorat Facultat de Lletres en el campus de Rectorat.

Contra aquesta resolució, que no esgota la via administrativa, es pot interposar recurs d'alçada davant el rector de la Universitat de Lleida en el termini d'un mes a comptar de l'endemà de la notificació de la resolució, de conformitat amb el que preveuen els articles 114 i 115 de la Llei 30/1992, de règim jurídic de les administracions públiques i del procediment administratiu comú.

Lleida, 24 de gener de 2017

El vicerector de Campus

Jesús Avilla Hernández

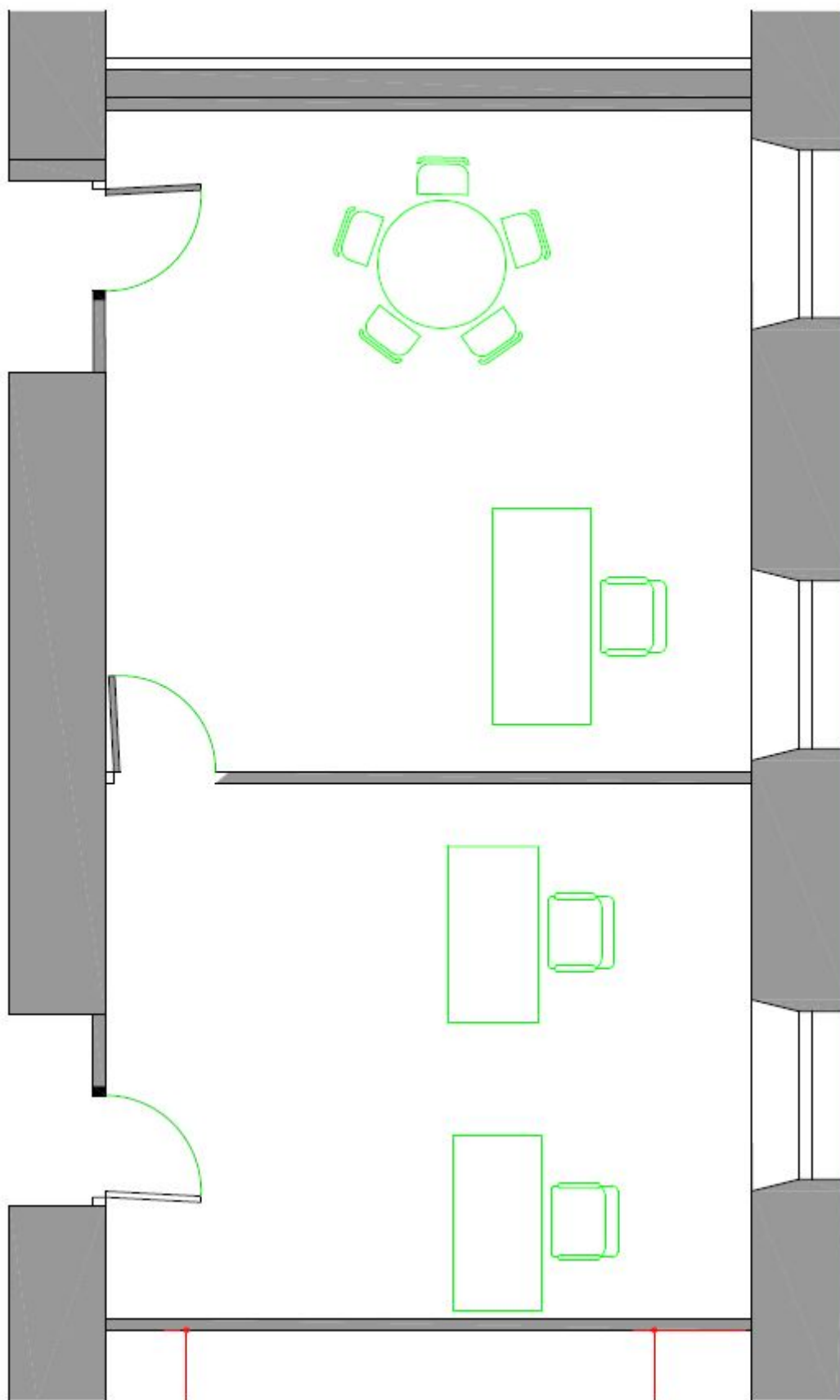

Plànols de l'espai de Direcció de l'INDEST (despatx 0.08) i de Secretaria de l'INDEST (despatx 0.07)

2.2 Al gener de 2017, en concret els dies 10 i 24 de gener la professora de la UdL i d'INEFC Queralt Prat juntament amb Pere Lavega del grup de recerca de l'INDEST, GREJE, va realitzar la formació *Introducció al software d'Anàlisi Qualitativa Atlas TI, versió 7* en horari de 16 a 18 h (codi formació: UO947).

2.3 El 16 i el 17 de gener, el Sr. Leopoldo Cabrera de la Universidad de La Laguna (ULL) de Santa Cruz de Tenerife va impartir una formació d'anàlisi estadístic de dades quantitatives i qualitatives: *Análisis estadístico de datos en las ciencias sociales* de 9 a 14.15 h i de 16 a 19.15 h el dilluns 16 i el dimarts 17 de 9 a 13.30 h. La despesa de viatge i manutenció va anar a càrrec de l'INDEST amb un cost total de 367,04.

2.4 Al febrer, la secretaria de l'INDEST es va reunir amb la secretària del Consell Social Conxita Villar per tal de planificar i establir contacte per a la realització d'una trobada d'entitats amb l'INDEST (dues trobades que portaven com a títol *INDEST escolta el territori*). La reunió es va fer el 23 de febrer.

2.5 Al març, el dia 1 de març l'INDEST va rebre la visita d'una periodista Sònia Espín un fotògraf del Segre Òscar Mirón per tal de difondre les accions que es duen a terme des d'un dels instituts propis de la Universitat de Lleida. En aquest cas el reportatge va tractar la recerca aplicada i la investigació que porta a terme la Universitat de Lleida i va englobar els quatre instituts de recerca: IRBLleida, Agritecnio, l'INSPIRES i finalment l'INDEST. Pel que fa al nostre institut, el reportatge va anar enfocat al missatge i les impressions que tenen els investigadors i docents de l'àmbit de les ciències socials i de les humanitats en relació a la recerca que fan i generen.

El potencial investigador de Lleida

La investigació a Lleida ha anat resistint l'envit de la crisi dels últims anys, que ha provocat retallades en el seu finançament, com en molts altres àmbits. La Universitat de Lleida, principal centre investigador amb els seus diferents instituts (IRBLleida, Agrotecnio, Inspires i Indest), el 2015 va captar 11,7 milions en recursos per a investigació i actualment desenvolupa 113 projectes, 20 dels quals d'àmbit internacional. De fet, ocupa posicions destacades en alguns rànquings, sobretot en l'àmbit agroalimentari. Així, és la quarta universitat espanyola en agricultura i ciències agràries i la primera de l'Estat en excel·lència i lideratge en aquesta especialitat. És líder també en tecnologia dels aliments. Hi ha altres centres investigadors, com ara el Fruitcentre, pioner a concentrar projectes sobre tota la cadena de la fruita, i el Centre d'Investigació Experimental Biomèdica Aplicada (Creba), creat per ser el referent en investigacions amb porcs, a més d'empreses centrades en la investigació establertes al parc científic i tecnològic de Gardeny. El potencial investigador de Lleida complementa el seu tradicional lideratge en la producció i indústries agroalimentàries i l'ha impulsat en àmbits de la salut i la tecnologia, fins fa ben poc absents a Lleida. Per adonar-se d'aquest gradual i constant creixement científic, n'hi ha prou amb comprovar el nombre d'investigadors que actualment treballen a l'IRBLleida, sens dubte la joia de la corona, amb gairebé 400 metges, biòlegs o biometges, entre d'altres. Però tot aquest esforç requereix una capacitat inversora molt alta i els gairebé 12 milions que va captar el 2015 no són suficients per seguir progressant i totes les institucions i administracions haurien d'implicar-s'hi molt més. L'aposta feta per la Diputació de Lleida per finançar els equipaments necessaris per a la facultat de Veterinària, així com el seu centre de referència, el centre de Ciència i Recerca Experimental Biomèdica Aplicada (CREBA) de Torrelameu, fan un pas qualitatiu i quantitatiu en el full de ruta científic i docent de les comarques de Lleida, però en l'altre extrem tenim l'Agrotecnio, que a pesar del seu lideratge en publicacions no ha aconseguit finançament de la Generalitat. La investigació marca el progrés d'un país, però no pot desenvolupar-se sense finançament.



Tres dels investigadors de l'institut Indest.

La investigació en ciències socials i humanitats s'obre camí

INDEST

La investigació no concierneix tan sols les ciències pures, sinó que les ciències socials i les humanitats hi tenen també molt a dir. Així ho defensen Josep Maria Cots, Joan Ganau i Ximo Company, tres dels investigadors de l'Institut de Desenvolupament Territorial i Social (Indest), que congrega 26 grups d'investigació, una càtedra Unesco i un observatori de política agroalimentària.

Defensen que la seua missió és identificar un problema social i proposar solucions de manera interdisciplinària. Per exemple, saber si a les empreses de Ponent els interessa tenir personal administratiu amb competències plurilingües, i això es pot estudiar des de punts de vista econòmics, educatius i sociolingüístics, expliquen.

Els seus àmbits d'actuació són tan amplis que tenen investigadors de les facultats de Lletres, Educació, Psicologia i

Treball Social i Dret, Economia i Turisme.

Consideren que el futur del finançament dels seus projectes passa per Europa ja que en el marc de l'Horitzó 2020 de la UE s'atorga un paper més important a les investigacions relacionades amb les ciències socials i les humanitats. També aposten per ser "enginyosos" i buscar complicitats al territori, escoltant les necessitats concretes d'organismes, institucions i empreses i oferint-los solucions.

El reportatge a Segre va sortir publicat el 5 de març de 2017 i aquest n'és només un fragment.

2.6 A l'abril es va celebrar la primera reunió amb Domènec Vila de la Federació de Cooperatives Agràries de Catalunya (FCAC), el 26 d'aquest mateix mes al despatx de l'INDEST i va ser el primer contacte del que més tard seria l'acord de conveni de la FCAC amb l'INDEST:

El Conveni Acord és el següent:



El passat dimecres, 26 d'abril, la Direcció de l'INDEST va tenir una reunió de primer contacte amb el Cap d'Unitat de Serveis, Formació i Desenvolupament Rural Domènec Vila de la Federació de Cooperatives Agràries de Catalunya (FCAC). Aquesta reunió es va produir arran de la primera trobada *L'INDEST escolta el territori* amb entitats representatives del teixit econòmic i social del territori de Ponent, entre els quals hi havia la FCAC.

La FCAC és una organització que treballa amb i per a les cooperatives i té com a finalitat contribuir al desenvolupament del sector i potenciar la seva capacitat competitiva als temps que vetlla per la integració social, el medi ambient i, en definitiva, l'equilibri territorial.

La FCAC està interessada en establir un conveni de col·laboració ampli amb l'INDEST per tal que aquest sigui un *partner* científic que l'ajudi a dissenyar la seva estratègia sinó també a participar en convocatòria per al finançament de projectes per a la seva millora i expansió. Per aquest motiu, el Consell de Direcció de l'INDEST ha establert una nova línia de treball per als grups de recerca. Aquesta línia es vehicula en forma de una Modalitat B; en la propera convocatòria 2017 d'ajuts de l'INDEST per a projectes de recerca. Els grups de recerca que participin en la Modalitat B han de tenir, com a requisit essencial, un conveni de col·laboració amb la FCAC i el seu projecte haurà de centrar-se en una de les línies següents:

- 1) Explotació de la base de dades de la FCAC per tal de fer una diagnosi per a la millora socioeconòmica;
- 2) Relleu generacional i fidelització dels cooperativistes;
- 3) La dona cooperativista
- 4) El jove productor i amb presència a la presa de decisions
- 5) Projectes d'innovació en els àmbits econòmics i socials (també en àmbits tècnics)

A banda de subministrar, la participació de la FCAC en la realització del projecte consistirà, en primer lloc, en posar a disposició dels membres del consorci les moltes dades de què disposa sobre les cooperatives federades i, en segon lloc, posar personal que col·labori en la cerca i tractament de les dades. En un segon estadi, la FCAC ofereix la possibilitat de facilitar la participació del consorci en convocatòries per al finançament de projectes que periòdicament s'obren específicament per a cooperatives.

Tots aquells grups de recerca que estiguin interessats en participar en la Modalitat B de la propera convocatòria 2017 d'ajuts de l'INDEST per a projectes de recerca caldrà que es posin en contacte amb la Federació de Cooperatives Agràries de Catalunya (FCAC), un cop sigui obert el termini de presentació de propostes de projecte.

El 5 de maig es va celebrar una trobada *INDEST escolta el territori*, amb l'obertura del President del Consell Social el Sr. Delfí Robinat:



El Consell Social de la Universitat de Lleida organitza una segona trobada «INDEST escolta el territori» amb càrrecs polítics: parlamentaris, consells comarcals i regidors del territori de Ponent

Lleida, divendres 5 de maig, 19 h. Avui ha tingut lloc la segona trobada al Saló Víctor Siurana de l'edifici del Rectorat de la Universitat de Lleida. L'obertura ha estat a càrrec del President del Consell Social el Sr. Delfí Robinat. El Director de l'INDEST i Catedràtic de Sociologia Fidel Molina ha presentat la missió de l'Institut, els seus grups de recerca membres i els seus àmbits d'actuació.

Entre els assistents a la trobada-reunió, a banda del personal d'investigació de la mateixa Universitat i l'adjunt al president del Consell Social José Antonio Bonet, hi hagut la presidenta del Consell Comarcal de La Noguera Concepció Cañadell i la seva vicepresidenta Sònia Valero, el coordinador del viver d'empreses de (cei) Balaguer Jaume Roca, la regidora de de recursos humans i empresa de l'ajuntament de Balaguer Ester Guarné, el diputat al Parlament i també cap de llista per Ciutadans a Lleida Jorge Soler, el diputat al Parlament i cap de llista de Junts pel Sí a Lleida Josep Maria Forné i l'advocat i exmembre del Senat Manel Plana entre altres representants. L'acte ha finalitzat amb un tast de productes locals de Lleida.

El Consell Social de la UdL ha organitzat conjuntament amb l'Institut de Desenvolupament Social i Territorial (INDEST) la segona edició «*INDEST escolta el territori*» amb la doble finalitat de donar a conèixer l'INDEST a la societat i el territori que l'envolta i també, per copsar quines són les necessitats de recerca en ciències socials i humanitats que sorgeixen d'aquesta societat i aquest territori. En aquest sentit el Catedràtic de Sociologia de la UdL Fidel Molina ha defensat la recerca que es duu a terme a la UdL en l'àmbit de les ciències socials i les humanitats i planteja transferir els resultats d'aquesta recerca i coneixement a la pràctica. Per aquest motiu, Molina convida als polítics assistents a generar debat entorn a qüestions territorials i socials per tal de crear accions i sinergies conjuntament amb la Universitat i a participar «en la divulgació de les ciències socials i les humanitats». L'exsenador i professor a la UdL Manel Plana recull la proposta del Director i afegeix que per potenciar allò que s'està fent a la Universitat cal entendre que «qualsevol projecte social ha d'anar acompanyat d'un projecte econòmic». Els resultats de la recerca que es generen a la UdL són molts i de molt interès social, i és per això, afirma Plana, és necessari «transferir-los a la societat»

El President del Consell Social Delfí Robinat recorda que és molt important «promoure la recerca i destacar la professionalització del personal d'investigació de la UdL». La millor forma de fer-ho és passar de l'impacte social de la ciència a empènyer el procés de transferència de coneixement a la societat. Robinat expressa en nom del Consell Social «tenim el deure de moure'ns i crear accions per potenciar tota la recerca que es faci a la UdL i sobretot si es tracta de la recerca de caràcter social i humanista».

Programa de la 2a trobada

- 19.00h *Salutació del President del Consell Social, Sr. Delfi Robinat*
19.10h *Presentació de l'Institut INDEST, missió i pla d'acció a càrrec del Director, Dr. Fidel Molina*
19.40h *Turn obert de paraules i presentacions per part dels diferents càrrecs electes i debat*
20.00h *Degustació de productes locals*

Relacionat amb l'acte d'avui, divendres 5 de maig:

El 25 de novembre de 2016 va tenir lloc la primera de les trobades amb la participació d'un seguit de representants del teixit econòmic empresarial com són la Fundació Món Rural, PIMEC, Federació de Cooperatives Agràries de Catalunya, Argal, o Cambra de Comerç, entre altres. En segona edició d'avui, «L'INDEST escolta el territori» els membres de l'institut s'han proposat escoltar diferents càrrecs polítics electes en tres àmbits territorials: nacional, comarcal/provincial i local per tal d'esbrinar les necessitats del territori i generar accions que permetin transferir el coneixement i la recerca de la UdL a la societat lleidatana.

Més informació:

L'Institut de Desenvolupament Social i Territorial (INDEST) va ser creat l'any 2015 i és un institut de recerca propi de la Universitat de Lleida. La seva missió és impulsar la recerca de les ciències socials i les humanitats per analitzar el desenvolupament dels territoris i les societats que hi viuen. L'INDEST vol posar aquest coneixement al servei de les institucions públiques i privades per tal que aquestes en puguin dur a terme una bona planificació i gestió cultural de la seva tasca.

El director de l'INDEST Fidel Molina Luque és Doctor en Història, Catedràtic d'Universitat i professor al Departament de Geografia i Sociologia a la UdL.

El secretari acadèmic de l'INDEST Josep Maria Cots és Doctor en Filologia, Catedràtic d'Universitat i exerceix de professor al Departament d'Anglès i Lingüística a la UdL.

INDEST - Institut de Desenvolupament Social i Territorial

Universitat de Lleida - Edifici Rectorat
Pl. de Víctor Siurana, 1 (25003, Lleida)
Tel. 973 70 22 47
Tel. Direcció 973 70 22 48

<http://www.indest.udl.cat/>

<http://www.indestudl.udl.cat/>

[@INDEST UdL](https://www.instagram.com/INDEST_UdL)



2.7 La segona meitat de setembre, hi havia prevista i organitzada una activitat de caire cultural, de difusió de la ciències i les tecnologies i amb un caràcter especialment familiar. L'esdeveniment era la segona edició de *La Nit dels Investigadors de la Universitat de Lleida* celebrada al Campus de Cappont, el dissabte 23 de setembre de 2017. La despesa de l'activitat va ser la creació i muntatge de la Exposició "La Construcció d'un retrat àulic, Carles IV" que es va cobrir amb l'import de l'ajut atorgat a l'INDEST del Vicerectorat d'Activitats Culturals i Projectió Universitària.

2.8 En la següent imatge es pot veure el Comunicat de la Resolució de la Convocatòria d'ajuts per activitats culturals 2017 del Vicerectorat d'Activitats Culturals i Projectió Universitària. L'import de l'ajut atorgat a l'INDEST que és de 285,69 euros va transferir-se mitjançant factura interna al Centre d'Art d'Època Moderna (CAEM) per la Exposició "La Construcció d'un retrat àulic, Carles IV" que es va poder contemplar el 23 de setembre en el marc de la Nit dels Investigadors de la UdL 2017 i en dies posteriors.



Universitat de Lleida
Vicerectorat d'Activitats Culturals
i Projectió Universitària

Plaça de Víctor Sturana, 1
E 25003 LLEIDA (Catalunya)
Tel. +34 973 70 20 83
Fax +34 973 70 21 55
vac.secretaria@udl.cat
<http://www.udl.cat>

Sr. Josep M. Cots Caimons
Centre de Recerca INDEST

ASSUMPTE :Comunicat Resolució de la Convocatòria
d'ajuts per activitats culturals 2017
R.N.M101

Benvolgut,

Us comunico que segons la **Resolució de la Convocatòria d'ajuts per a activitats culturals per a l'any 2017** aprovada per Consell de Govern (Acord núm. 100/2017 de 25/04/2017), a proposta de la Comissió de Cultura (reunida el 31/03/2017), se us ha concedit, en resposta a la vostra sol·licitud, el següent ajut:

Sol·licitant	Centre/Departament	Activitat	Període	Total sol·licitat	Total atorgat
Cots Caimons, Josep M.	Centre de recerca INDEST	Exposició «La construcció d'un retrat àulic, Carles IV	setembre_octubre de 2017	1.000,00	285,69

Us recordem que d'acord amb l'apartat 8 de la Convocatòria referenciada, l'organització de l'activitat haurà de justificar a l'Àrea Econòmica, a través de la seua unitat estructural, les despeses cobertes per l'ajut (Projecte econòmic 0851). A més, s'haurà de fer arribar a aquest Vicerectorat una còpia del material documental i gràfic generat. El termini de justificació és següent:

31/10/2017: Per a les activitats realitzades entre l'1/01/2017 i el 30/06/2017.
31/03/2018: Per a les activitats realitzades entre l'1/07/2017 i el 31/12/2017

En els documents relacionats amb l'activitat subvencionada haurà de constar-hi la col·laboració del programa de suport a les activitats culturals, promogut pel Vicerectorat d'Activitats Culturals i Projectió Universitària de la Universitat de Lleida.
Us demanem també que, un cop realitzada l'activitat, ens en feu arribar un programa o resum.

Podeu consultar la Resolució de la convocatòria d'ajuts per activitats culturals 2017 en el BOU núm. 183, i en la web del Vicerectorat: <http://www.udl.cat/ca/organs/vicerectors/vac/Convocatories/>

Ben cordialment,

Joan Biscarri Gassió
Vicerector d'Activitats Culturals i Projectió Universitària

NOTA: Es tramet còpia a la Unitat estructural (Centre o Departament), i es comunica a l'administrador/a de Centre i Àrea Econòmica (Secció de Gestió Pressupostària).

Agència document inscripció signatura electrònica. Número de signatura digital que comença: L...
Signat: Joan Biscarri Gassió. Data: 26/05/2017 Hora: 09:44:19
Adreça de verificació: <https://mmbisri.udl.cat/openses/signValidador.do?referenc=1AD0G1-1D2QL>. Nombre de pàgines d'aquest document: 1.

2.9 Al mateix setembre, l'INDEST va presentar l'obertura de la *Convocatòria 2017 d'ajuts de l'INDEST per a projectes de recerca* (Annex 4. Convocatòria 2017), el termini de presentació de sol·licituds era del 12 de setembre fins a l'1 d'octubre de 2017. L'objecte d'aquesta convocatòria va ser donar suport als projectes d'interès per la seva temàtica interdisciplinària dins de l'àmbit de les ciències socials i les humanitats.

Com a requisit, en la modalitat A havien de formar un consorci amb un mínim de dos grups de recerca de l'INDEST i era indispensable que en la proposta de projecte s'incloués la participació d'una empresa o institució *partner* en el projecte (amb el nom i cognoms de la persona responsable de la col·laboració per part de l'empresa o institució, actuant com a tercer participant) i la descripció de la seva tasca en el moment de presentar la proposta de projecte a la secretaria de l'INDEST. I aquells que presentaven proposta de projecte en la modalitat A havien de pertànyer com a mínim a dos àmbits del coneixement dels següents que us esmentem:

- a) Educació, psicologia, treball social i educació social.
- b) Dret, economia i turisme.
- c) Comunicació, filologia, lingüística, tecnologia, geografia, història, història de l'art i sociologia.
- d) Ciències de l'activitat física, l'esport i la salut.
- e) Es permet ampliar el consorci amb investigadors/es d'altres grups de recerca que no formen part de l'INDEST, sempre i quan el nombre d'aquests investigadors/es no sigui superior al 50 % del total d'investigadors/es.

Com a requisit, en la modalitat B, era necessari la presentació d'un conveni de col·laboració amb la Federació de Cooperatives Agràries de Catalunya (FCAC) en el moment de presentar la proposta de projecte a la secretaria de l'INDEST. El contacte dels grups de recerca amb la FCAC era el Cap d'Unitats de Serveis, Formació i Desenvolupament Rural Domènec Vila Navarra.

Les línies de recerca en les quals calia que s'emmarquessin les propostes de projectes eren les següents:

- a) Activitat socioeconòmica i territorial sostenible
- b) Mobilitats, transicions i relacions socials
- c) Societat del lleure i consum cultural
- d) Generacions: infància, joventut i envelliment

En data 5 de desembre el Consell de Direcció de l'INDEST, en relació a la resolució provisional de la concessió econòmica d'aquesta convocatòria, va decidir atorgar els següents ajuts i fer pública la resolució definitiva amb la quanties de l'ajut corresponents a cadascun dels projectes, que es poden veure en la següent imatge de la resolució definitiva i signada electrònicament:



Universitat de Lleida
Institut de Desenvolupament
Social i Territorial (INDEST)

RESOLUCIÓ

De la convocatòria 2017 d'ajuts de l'INDEST per a projectes de recerca de l'Institut de Desenvolupament Social i Territorial de la Universitat de Lleida.

En data 5 de desembre de 2017, el Consell de Direcció de l'INDEST ha decidit atorgar els ajuts d'acord amb el següent baremat:

- Els projectes que hagin rebut una puntuació de 50 fins a 60 punts en l'avaluació externa final rebran un 60 % de l'ajut de 6000 euros (€).
- Els projectes que hagin rebut una puntuació de 60,01 fins a 80 punts en l'avaluació externa final rebran un 80 % de l'ajut de 6000 euros (€).
- Els projectes que hagin rebut una puntuació de 80,01 fins a 100 punts en l'avaluació externa final rebran un 100 % de l'ajut de 6000 euros (€).

L'INDEST resol fer pública la resolució definitiva amb la quantia de l'ajut assignada i que es detalla a continuació:

Projecte	Consorti	Adjudicació
1. Modalitat A. <i>Desigualtat socioespacial i pobresa a Lleida (1991-2017).</i>	<i>Desigualtat i Pobresa a Lleida</i>	3600 euros
2. Modalitat A. <i>Geografia de les emocions.</i>	<i>Geografia de les emocions</i>	6000 euros
3. Modalitat A. <i>Cap a un nou paradigma dels acords de lliure comerç de la Unió Europea. Possibles repercussions per a les terres de Lleida.</i>	<i>GRUNUE-AECTI-Europe Direct Lleida</i>	4800 euros
4. Modalitat A. <i>Towards an efficiency analysis of multilingual workplaces: the cases of agro-industry and tourism.</i>	<i>LLEDECO</i>	6000 euros
5. Modalitat B. <i>Estudi de l'orientació al mercat de les cooperatives agràries de Catalunya des del punt de vista comercial i turistic.</i>	<i>Cooperativa, turisme i economia social (COTUES)</i>	4800 euros
6. Modalitat B. <i>La competitivitat de les Cooperatives Agràries.</i>	<i>Avaluació de la competitivitat de les cooperatives agràries de Catalunya</i>	3600 euros

D'acord amb els informes de valoració dels avaluadors/es externs/es, el Vicerectorat de Política Científica i Tecnològica (VPCT) procedirà en el termini de temps més breu possible a transferir la quantia de l'ajut als consorcis participants de la convocatòria 2017 d'ajuts de l'INDEST per a projectes de recerca.

Lleida, a data de la signatura

Fidel Molina-Luque

Director de l'Institut de Desenvolupament Social i Territorial



2.10 El dissabte 16 de setembre, a la tarda, es va fer una acció de difusió de La Nit dels Investigadors de la Universitat de Lleida amb globus que portaven el logotip de la UdL amb el nom de l'esdeveniment i el lloc web on fer la inscripció. Aquesta acció es va fer amb l'objectiu de visualitzar tot allò que la ciència pot aportar a la societat al carrer Major de Lleida, en concret a la Plaça Paeria i a més a més, a tall de recordatori a la gent de Lleida que el següent dissabte (23 de setembre) tindria lloc la jornada científica amb tallers i activitats per a tota la família:



2.11 El dimarts 19 de setembre, a les 12 h, va tenir lloc la roda de premsa de presentació del programa d'activitats i tallers de La Nit dels Investigadors. L'explicació de la jornada va anar a càrrec de la Directora de l'INSPIRES Luisa Cabeza i del Director de l'INDEST Fidel Molina, a la sala de premsa de Rectorat:



El Director de l'INDEST Fidel Molina i la Directora de l'INSPIRES Luis Cabeza atenen les preguntes de la premsa.

Finalment, el dissabte 23 de setembre es va celebrar el gran esdeveniment de la Nit dels Investigadors de la Universitat de Lleida organitzat per l'Institut INSPIRES amb la col·laboració de l'INDEST.

2.12 El 23 de setembre es va celebrar la Nit dels Investigadors de la Universitat de Lleida organitzada per l'Institut INSPIRES amb la col·laboració de l'INDEST. Aquest era el díptic de difusió que es va fer anunciant el programa d'activitats amb els tallers i les xerrades:

Què és la nit dels investigadors?

La Nit Europea dels Investigadors celebra aquest any el seu dotzè aniversari amb l'objectiu de convertir el ciutadà en científic per un dia, descobrir diferents disciplines científiques i sobretot, passar-ho bé. Tots els esdeveniments se celebraran simultàniament en més de 280 ciutats de tota Europa i de països veïns.

Les Nits Europees dels Investigadors es dirigeixen a persones de totes les edats interessades en conèixer l'impacte dels avenços científics en la vida diària. Especialment en el cas de les nenes es busca potenciar l'esperit científic entre aquest col·lectiu.

Registre

Les activitats són **gratuïtes** però **el registre als tallers és obligatori** ja que les places són limitades, especialment pels tallers de programació, impressió 3D i robòtica. El registre es pot fer a través de la pàgina web:

<http://researchersnight.udl.cat>

On tindrà lloc?

Al campus de Caupton de la UdL, al Carrer Jaume II, 67 (Edifici de les Cultures) i 69 (Escola Politècnica Superior)



LA NIT DELS INVESTIGADORS

23 de setembre de 2017

10:00-14:00 h

17:00-22:00 h

Universitat de Lleida



Tallers

Controla un Scalextric amb la teva ment! Per a tots els públics.

English coffee. Interactua en anglès en el nostre taller "coffee", els professors i investigadors del Grup de recerca en energia i intel·ligència artificial, i de filologia anglesa t'acompanyaran. Podreu gaudir de delicioses pomes de Lleida, gentilesa de Plusfresc. Activitat per a tots els públics, apte per a tots els nivells!

La ciència darrera els drons. Aprofundeix en la teoria i ciència darrera l'ús dels drons en recerca. Activitat destinada al públic adult pel seu contingut teòric.

Programació per nens/es amb Scratch. En aquest taller aprendràs a realitzar petites animacions, jocs o contes interactius amb l'eina de programació visual Scratch, creada al MIT especialment per desenvolupar aquestes habilitats en els nens més petits (de 8 a 12 anys). Inventa't un conte abans de venir i el faràs realitat! Els nens hauran d'anar acompanyats d'un adult.

Programació per joves i adults amb Minecraft. Per a introduir-se o donar els primers passos en la programació amb el popular joc. Per a joves i adults a partir de 12 anys.

Vine a descobrir com funcionen els robots, que en poc temps estaran a casa teva. Activitat per a tots els públics.

Dissenya i imprimeix les teves peces amb impressores 3D. Has sentit a parlar de la impressió 3D? Dissenya la teva pròpia peça i imprimeix-la al moment. Activitat per a tots els públics.

L'aprenentatge Servei al teu abast. L'aprenentatge Servei és una proposta que combina processos d'aprenentatge i de servei a la comunitat en un sol projecte. Docència, recerca i societat s'uneixen per promoure ciutadans capaços d'interactuar amb el seu entorn i d'involucrar-se en la millora del seu context social. Per tots els públics.

Padrins, tietes, pares, filles, cosins, nets...: parlem junts, d'això de fer-se gran? Jocs i dinàmiques per fer en família o en grups d'amics d'edats ben diverses sobre el fet de fer-nos grans. Gaudireu d'activitats dinàmiques i de reflexió sobre les sorpreses que ens depara el pas del temps.

Com construir cases sostenibles i estalviar. Què es pot fer en una casa per ser més sostenible i estalviar més? Vine a conèixer les possibilitats i quines eines s'utilitzen. Veuràs una càmera termogràfica en acció (sí, com a les pel·lícules!). Activitat per a tots els públics.

Emociona't amb el joc tradicional. El joc tradicional és un excel·lent mitjà per afavorir aprenentatges intel·ligents, per aprendre a relacionar-se amb els altres i per viure emocions intenses. En aquest taller descobrirem recursos i mostrarem evidències per activar experiències intenses de benestar.

Xerrades

11:00-11:50	Com estalviar en la factura elèctrica? La ciència t'ajuda
17:30-18:20	Si no te'n vas a l'estranger, no te'n sortiràs d'aprendre anglès bé!
12:00-12:50	Com vam redescobrir un Goya perdut?
18:30-19:20	
13:00-13:50	Realltats i mites de la seguretat a Internet
19:30-20:20	
13:00-13:50	"Com afrontar els conflictes?... i resoldre'ls?: vers una gestió alternativa i dialògica"
19:30-20:20	

I a més...

Europe's corner. Coneix la recerca més capdavantera que es fa Europa a través de la nostra universitat.

Exposició. Com es fa el retrat d'un rei?

Consulteu <http://researchersnight.udl.cat> per horaris/inscripcions

Fotografies:



Clipping:

La Nit dels Investigadors s'amplia a matí i tarda

| LLEIDA | La Universitat de Lleida celebra dissabte al campus de Cappont la Nit dels Investigadors, organitzada pels centres Indest i Inspires. Aquest any hi haurà activitats en horari de matí (a les 10.00 hores) i tarda (a les 17.00) per afavorir la participació. Totes són gratuïtes i només és necessari inscriure's al web researchersnight.udl.cat, que ahir comptava amb més de 600 persones apuntades. Hi ha previstos onze tallers i cinc xar-

rades sobre drons, impressores 3D, construcció sostenible, com estalviar en la factura elèctrica o el descobriment d'un Goya inèdit, que es repetiran en diferents horaris.

La directora d'Inspires, Luisa F. Cabeza, va destacar que l'objectiu és "fer arribar la ciència i la tecnologia als ciutadans" i el d'Indest, Fidel Molina, va dir que les activitats són pensades per "gaudir d'una jornada en família".

Notícia publicada al diari Segre el 20 de setembre 2017.

Tallers per divulgar la ciència a la UdL

| LLEIDA | El campus de Cappont de la Universitat de Lleida (UdL) celebra avui la Nit dels Investigadors, que aquest any serà en horari de matí i tarda per afavorir la participació.

Comptarà amb onze tallers i cinc xarades, que tractaran temàtiques com els drons, les impressores 3D, la construcció sostenible, la seguretat a internet, la robòtica, com estalviar a la factura elèctrica o el descobriment d'un Goya inèdit. Es repetiran en diferents horaris i tenen com a objectiu atansar la ciència i la tecnologia als ciutadans.

Notícia publicada al diari Segre el 23 de setembre 2017.

La Nit dels Investigadors duplica su oferta lúdica este sábado

La Universitat de Lleida (UdL) acogerá este sábado una nueva edición de *La Nit dels Investigadors*. Este año duplica la oferta para facilitar la participación ya que cuenta con más de 600 personas apuntadas para formar parte de la iniciativa. Las actividades tendrán lugar en el campus de Cappont a través de 11 talleres y 5 conferencias que tratarán sobre la construcción sostenible, drons, la impresión 3D así como los juegos tradicionales o la seguridad en internet. A esta jornada se suman cada año más de 280 ciudades de Europa.

Notícia publicada al diari La Manyana el 21 de setembre 2017.

UNIVERSITAT INVESTIGACIÓ

La UdL presenta el seu primer robot capaç de moure's de forma autònoma per un edifici

A partir d'un mapa, calcula la trajectòria per arribar a una destinació i es desplaça pel seu compte || La Nit dels Investigadors acull xarrades i tallers de divulgació científica i reuneix vora dos mil persones



Un del tallers que va acollir ahir la UdL.



El nou robot, que porta per nom APR-02, és capaç de recórrer de forma autònoma l'interior d'un edifici.

E. HERRERO

LLLEIDA | La UdL va presentar ahir a la Nit dels Investigadors la nova versió del robot que desenvolupa el laboratori de Robòtica de l'Escola Politècnica, que porta el nom d'APR-02, el primer capaç de moure's de forma autònoma per dins d'un edifici. Per fer-ho possible, han estat necessàries diverses millores, com augmentar-ne la capacitat de processament amb un ordinador complet en lloc d'una tablet; instal·lar-li un sistema de suspensió que redueix vibracions; millores en els circuits electrònics; i servomotors digitals més precisos.

A més, els investigadors han desenvolupat algorismes d'intel·ligència artificial que permeten que el robot localitzi la seua posició en un mapa i sigui capaç de definir una trajectòria fins a una destinació i desplaçar-se pel seu compte dins d'un edifici, va explicar Eduard Clotet, un dels investigadors.

Està enfocat per a usos industrials i sistemes de vigilància, per exemple, a diferència del model anterior pensat com a assistent personal per a gent gran, i tenen en marxa un projecte perquè pugui detectar fugites de gas. A més, treballen en la se-

güent versió, que podrà sortir a l'exterior.

La directora del centre d'investigació Inspires, Lluïsa Cabeza, va indicar que esperaven que unes dos mil persones passessin pels tallers i conferències pensats perquè "els ciutadans vegin que la investigació els serveix per al seu dia a dia".

La notícia, a Lleida TV
SEGRE plus
Vegeu el vídeo al mòbil amb el codi.



TALLERS

Programació, drons, seguretat a la xarxa i impressió en 3D

La segona edició de la Nit dels Investigadors organitzada pels centres Inspires i Indest de la UdL va oferir tallers i xarrades sobre diferents àmbits d'investigació vinculats tant a la tecnologia com a les ciències socials. Així, els assistents van

poder aprendre més sobre la impressió en 3D, els drons, la programació, la seguretat a internet, l'autenticació d'un quadre de Goya, construcció sostenible, la resolució de conflictes o com aprendre a llegir la factura de la llum, entre altres.

Notícia publicada a Segre Diari el 24 de setembre 2017.

2.13 A finals de novembre, en concret els dies 23 i 24 de novembre va tenir lloc la primera edició del Congrés Internacional de l'INDEST: Desenvolupament Social i Territorial.

Tota la informació de l'esdeveniment organitzat per l'Institut de Desenvolupament Social i Territorial (INDEST), amb la col·laboració de la Fundació de la Universitat de Lleida, pot trobar-se en aquest espai web: <http://www.indest.congres.udl.cat/>

Fotografies:



Memòria i informe de l'Institut de Desenvolupament Social i Territorial (INDEST)



Clipping:

La Universitat ▾ Els Estudis ▾ La Recerca ▾ Internacional Campus Virtual

🏠 > Unitats de la UdL > Oficina de Premsa > Notícies

dijous, 23 de novembre de 2017 📄 Descarregar Pdf

Un centenar d'investigadors, al 1r congrés internacional de l'INDEST

Demà es presenta un estudi finançat per RecerCaixa sobre diversitat a l'escola

Prop de 100 investigadors debaten des d'avui a la Universitat de Lleida (UdL) les claus del desenvolupament social i territorial en el primer congrés internacional de l'INDEST. La trobada, que se celebra fins demà en diferents espais del campus de Capponet, integra quatre simposis específics, entre els quals destaquen els projectes que han rebut el suport del programa RecerCaixa, impulsat per l'Obra Social "la Caixa" en col·laboració amb l'Associació Catalana d'Universitats Públiques (ACUP). Demà es presenten els resultats preliminars de l'estudi *Diversitat cultural i igualtat d'oportunitats a l'escola*, liderat pel professor Jordi Garreta.

El congrés s'ha inaugurat avui amb la conferència del professor d'Economia Aplicada de la Università degli Studi G. D'Annunzio di Chieti-Pescara, Emanuele Felice, sobre els patrons que provoquen un desenvolupament desigual de les regions italianes partint dels diferents indicadors que ara es tenen disponibles com el PIB regional, el capital social o el potencial de mercat, entre altres. Aquesta ponència s'emmarca dins del primer dels quatre eixos temàtics del congrés, que coincideixen amb les línies de recerca principals de l'INDEST: l'activitat socioeconòmica i territorial sostenible; les mobilitats, transicions i relacions socials; la societat del lleure i el consum cultural, i les generacions –infància, joventut i envelliment.

D'aquesta manera, les 63 conferències i comunicacions es produeixen de manera simultània segons el focus d'interès i algunes formen part alhora dels simposis que encabeix. Així, en primer lloc ha tingut lloc el simposi *Language, inequalities and identity in Catalonia: an intersectional approach*, organitzat per la professora de Filologia Anglesa de la UdL, Lúdia Gallego Balsà. A aquest se li sumen el referent a *El llegat mediàtic del Patrimoni Industrial* del Grup de Recerca sobre Patrimoni Industrial, impulsat pel catedràtic del Departament de Geografia i Sociologia de la UdL, Jordi Martí Henneberg; el d'*Interpretació i aprofitament dels recursos patrimonials a Lleida*, amb Ivan Rega i Isidre Puig, del Departament d'Història de l'Art i Història Social; i el de *Diversitat cultural en la societat i l'educació*, liderat pel professor Jordi Garreta, que presentarà les conclusions de la seua recerca aquest divendres, a partir de les 10.00h a la Sala de videoconferències del Centre de Cultures.

En l'acte inaugural, el rector de la Universitat de Lleida, Roberto Fernández, ha recordat que la recerca de la UdL pivota sobre quatre grans problemes de la humanitat: l'alimentació, la salut, l'energia i la sostenibilitat, i el desenvolupament de les societats humanes. Quant a la recerca en ciències social i humanitats, "no ha de tenir cap mena de complex d'inferioritat amb relació a la resta de comunitats científiques", perquè tots els investigadors "contribuïm a establir les línies de previsió del futur de la humanitat", ha assenyalat.

Sobre l'INDEST, el rector de la UdL ha afirmat que "és un institut interdisciplinari on no hi ha d'haver disciplines sinó bona recerca realitzada a l'empenta del mètode científic", conclouent que "les ciències socials i les humanitats contribueixen, sens dubte, al canvi i al desenvolupament de les societats humanes".

Text: Suïgeneris Comunicació Creativa



Roberto Fernández i Fidel Molina, durant la inauguració / Foto: UdL

[Descarregar imatge](#)

Programa del 1r Congrés Internacional INDEST: Desenvolupament Social i Territorial

Notícia publicada al web UdL, dijous 23 de novembre 2017, dia de la inauguració del I Congrés Internacional.

LO CAMPUS DIARI

Portada
Universitat
Associacions
Cultura
Esport
Recursos acadèmics
Club de Mediació

Sou aquí: Home > Moció i llibre > Programa del 1r Congrés Internacional INDEST: "Desenvolupament Social i Territorial" a la UdL

Programa del 1r Congrés Internacional INDEST: "Desenvolupament Social i Territorial" a la UdL

Publicat: 8:59 pm, 22 novembre 2017 per redacció

compartir

+ Share |
 [f](#)
[t](#)
[g+](#)
[v](#)



Universitat de Lleida
Institut de Desenvolupament Social i Territorial (INDEST)

Prop de 100 investigadors debaten des d'avui a la Universitat de Lleida (UdL) les claus del desenvolupament social i territorial en el primer congrés internacional de l'INDEST. La trobada, que se celebra fins demà en diferents espais del campus de Caypon, integra quatre simposis específics, entre els quals destaquen els projectes que han rebut el suport del programa RecerCaixa, impulsat per l'Obra Social "la Caixa" en col·laboració amb l'Associació Catalana d'Universitats Públiques (ACUP). Demà es presenten els resultats preliminars de l'estudi *Diversitat cultural i igualtat d'oportunitats a l'escola*, liderat pel professor Jordi Garreta.

El congrés s'ha inaugurat avui amb la conferència de la professora d'Economia Aplicada de la Università degli Studi G. D'Annunzio di Chieti-Pescara, Emanuele Felice, sobre els patrons que provoquen un desenvolupament desigual de les regions italianes partint dels diferents indicadors que ara es tenen disponibles com el PIB regional, el capital social o el potencial de mercat, entre altres. Aquesta ponència s'emmarca dins del primer dels quatre eixos temàtics del congrés, que coincideixen amb les línies de recerca principals de l'INDEST: l'activitat socioeconòmica i territorial sostenible; les mobilitats, transicions i relacions socials; la societat del lleure i el consum cultural, i les generacions –infància, joventut i envelliment.

D'aquesta manera, les 63 conferències i comunicacions es produeixen de manera simultània segons el focus d'interès i algunes formen part alhora dels simposis que encabeix. Així, en primer lloc ha tingut lloc el simposi *Language, inequalities and identity in Catalonia: an intersectional approach*, organitzat per la professora de Filologia anglesa de la UdL, Lúcia Gallego Balsà. A aquest se li sumen el referent a *El llegat mediàtic del Patrimoni Industrial* del Grup de Recerca sobre Patrimoni Industrial, impulsat pel catedràtic del Departament de Geografia i Sociologia de la UdL, Jordi Martí Henneberg; el d'*Interpretació i aprofitament dels recursos patrimonials a Lleida*, amb Ivan Rega i Isidre Puig, del Departament d'Història de l'Art i Història Social; i el de *Diversitat cultural en la societat i l'educació*, liderat pel professor Jordi Garreta, que presentarà les conclusions de la seua recerca aquest divendres, a partir de les 10.00h a la Sala de videoconferències del Centre de Cultures.

En l'acte inaugural, el rector de la Universitat de Lleida, Roberto Fernández, ha recordat que la recerca de la UdL pivota sobre quatre grans problemes de la humanitat: l'alimentació, la salut, l'energia i la sostenibilitat, i el desenvolupament de les societats humanes. Quant a la recerca en ciències social i humanitats, "no ha de tenir cap mena de complex d'inferioritat amb relació a la resta de comunitats científiques", perquè tots els investigadors "contribuim a establir les línies de previsió del futur de la humanitat", ha assenyalat.

Sobre l'INDEST, el rector de la UdL ha afirmat que "és un institut interdisciplinari on no hi ha d'haver disciplines sinó bona recerca realitzada a l'empenta del mètode científic", conclouent que "les ciències socials i les humanitats contribueixen, sens dubte, al canvi i al desenvolupament de les societats humanes".

Programa del 1r Congrés Internacional INDEST ... [CLICAR AQUI](#)

L'arribada d'alumnes estrangers als col·legis d'Infantil i Primària de Lleida ciutat al llarg del curs s'ha disparat en els dos últims anys després d'haver caigut notablement arran de la crisi. Han passat dels 92 del curs 2014-2015 als 141 del 2016-2017, un 53% més. Al seu torn, els procedents de la resta de Catalunya i Espanya han baixat.

EDUCACIÓ ESTUDIANTS

L'arribada d'alumnes estrangers a Lleida ciutat al llarg del curs es dispara

Creix un 53% en dos anys, i els pares exigeixen un repartiment entre tots els col·legis

J. MARTÍ/M. MARQUÉS/S. E.
LLEIDA El boom immigratori de principis de segle va multiplicar no només el nombre d'alumnes estrangers a les escoles de Lleida, sinó que el fet que molts s'incorporessin al llarg del curs va afavorir la formació de centres *gueto* al concentrar-se en uns quants col·legis públics amb places lliures, mentre que gairebé tots els concertats i alguns de públics van eludir la seua escolarització, la qual cosa ha convertit Lleida en una de les ciutats catalanes amb més segregació escolar. Amb la crisi, la seua arribada va caure en picat, però en els últims cursos ha repuntat amb força. Així doncs,

TAMBÉ LA CONCERTADA

La federació de pares reclama que els centres concertats acullin més alumnes immigrants

el nombre d'alumnes estrangers matriculats en escoles de Lleida ciutat amb el curs ja iniciat ha passat dels 92 del 2014-2015 a 141 en el 2016-2017, un 53% més, segons les dades de l'Oficina Municipal d'Escolarització. En canvi, els procedents de la resta de Catalunya i Espanya baixen. Els primers han passat de 99 a 68, i els segons, de 52 a 41. Ensenyament va anunciar que aquest curs repartirà els nens que arribin entre tots els centres, independentment de si tenen places vacants o no (en aquest cas, s'augmentaria la ràtio). Fins ara, els col·legis havien de reservar un nombre mínim de places per a alumnes amb necessitats especials, però l'obligació de pagar quotes als concertats o despeses de transport i menjador en alguns de públics han fet que en mitja dotzena d'escoles públiques més de dos terços dels alumnes siguin d'origen estranger.

La responsable a Lleida de la Federació de Pares d'Alumnes de Catalunya (Fapac), Elisa Solé, va indicar que esperen que s'aprovi formalment aquesta mesura i va insistir que hi ha d'haver un repartiment equitatiu que inclogui els col·legis concertats, que a penes escolaritzen immigrants. Va afegir que per aconseguir-ho també s'ha de reduir la ràtio màxima de forma general.



Atenció a la diversitat ■ Un grup d'investigació de la UdL encapçalat per Jordi Garreta va presentar ahir les conclusions d'un estudi sobre l'atenció a la diversitat als centres catalans.

"Hi ha falta de formació a docents en centres amb menys immigrants"

LLEIDA Un estudi sobre l'atenció a la diversitat cultural en 545 centres catalans ha detectat la falta de formació en els docents d'aquells col·legis on hi ha menys alumnat estranger. Així ho va explicar ahir el professor de la Universitat de Lleida Jordi Garreta a la presentació d'aquest estudi en un congrés a la UdL. Garreta va destacar que el 16 per cent dels centres enquestats considera que la formació als docents sobre la integració d'alumnes immigrants és insuficient, "una percepció que s'incrementa a mesura que ho fa la presència d'alumnat d'origen estranger". En aquest sentit, va destacar que la formació "ha de ser per igual a tots els centres, tinguin o no tinguin immigració a les

aules". L'estudi també reflecteix que des de l'any 2000, i amb l'arribada d'estrangers al país, cada vegada s'ha treballat més en els centres sobre la diversitat. "No únicament amb formació als professors, sinó també a pares i incloent el tema en diverses assignatures del currículum escolar", va explicar Garreta. Així mateix, el pressupost de la Generalitat de Catalunya dedicat a polítiques de diversitat cultural va disminuir a partir del 2009, coincidint amb la crisi. No obstant, el 2016 hi va haver una certa recuperació. Segons dades de la conselleria d'Ensenyament, Lleida té tretze escoles amb màxima complexitat, amb entre el 50 i el 80% de l'alumnat estranger.

El col·legi Joan XXIII destaca que l'origen de l'alumnat no afecta el rendiment

LLEIDA El col·legi Joan XXIII de Lleida compta amb un 80 per cent d'alumnat estranger, però, segons van destacar ahir el director i la cap d'estudis, Josep Maria Torrelles i Marta Florencia, respectivament, "això no condiciona l'èxit acadèmic dels alumnes". Això és, segons van explicar, gràcies a les comunitats d'aprenentatge que es fan a les aules i així ho ratifiquen les proves de competències bàsiques que Ensenyament efectua cada any i els resultats d'exàmens de la mateixa escola.

Torrelles i Florencia van destacar, a més, que un dels problemes que té el centre és el canvi constant de domicili dels alumnes, provocat per la feina dels pares.

En un altre ordre de coses, l'estudi sobre diversitat cultural de la Universitat de Lleida va analitzar quines accions realitzen els centres catalans per atendre la diversitat. El 74,7% té pla d'acollida i el 73,4% adapta els menús del menjador escolar a la diversitat cultural. D'altra banda, el 48,4% compta amb un pla educatiu d'entorn i el 25,7%, amb una aula d'acollida. A més a més, les accions assajades per treballar la diversitat cultural més realitzades són el treball en el currículum escolar, un 93,2% el fa; el pla de convivència, un 63,5%, i jornades interculturals, un 42,8%, i que mantenen la relació amb més o menys presència d'alumnat estranger.

LA DADA

141

ALUMNES ESTRANGERS

Van arribar a Lleida ciutat amb el curs ja iniciat. La gran majoria són escolaritzats en uns quants centres públics.

LES CLAUS

Segregació escolar

■ Lleida és una de les ciutats catalanes que tenen un nivell de segregació escolar més alt, ja que en una dotzena de col·legis públics la majoria dels alumnes són d'origen estranger, mentre que molts de concertats no n'escolaritzen cap.

Comissió específica

■ El consell escolar municipal va constituir aquesta setmana una comissió formada per representants dels centres, pares, institucions i sindicats, amb la finalitat de proposar mesures contra la segregació escolar.

4. Línies d'actuació realitzades el 2017

- La investigació i la recerca ha de girar en l'entorn de les quatre grans línies de recerca de l'INDEST aprovades pel seu Consell de Direcció i alhora, revisades i aprovades també en el pla estratègic de recerca de la Universitat de Lleida.
- Millorar la cohesió entre els grups de recerca i potenciar la coordinació d'activitats en la comunicació i participació dels membres en seminaris i jornades de l'INDEST.
- Col·laboració amb l'Institut de Ciències de l'Educació (ICE) de la UdL per tal d'impartir una formació en relació a l'anàlisi de dades quantitatives i qualitatives.
- Manteniment i consolidació de les bases de dades d'INDEST i establiment de contactes i de relacions sòlides amb les institucions tant de l'àmbit estatal com internacional.
- Difusió de convocatòries, fons, beques de recerca, premis i subvencions nacionals, estatals i europees.
- Organització i realització del *I Congrés Internacional de l'INDEST: Desenvolupament Social i Territorial* a finals de l'any 2017 el 23 i 24 de novembre.
- Reunions periòdiques i contacte amb la Fundació UdL per tal de col·laborar en l'esdeveniment del I Congrés Internacional de l'INDEST de finals d'any al novembre.
- Reunions periòdiques amb la Direcció i tècnics de l'institut INSPIRES per planificació i organització de La Nit dels Investigadors de la UdL, el 23 de setembre.
- Creació, suport tècnic, gestió administrativa i econòmica, seguiment i resolució de convocatòries de l'INDEST.
- Promoció de la recerca de les humanitats i les ciències socials amb el filtratge de convocatòries rebudes des del Butlletí de Recerca de l'Oficina de Suport a la R+D+i de la UdL.
- Sol·licitar i fer efectiu el trasllat de despatx de Secretaria de l'INDEST i de Direcció de l'INDEST del 1.14 al despatx 0.07 i 0.08 respectivament.
- Reunions periòdiques de treball i de coordinació per a promoure i dinamitzar l'activitat diària de l'INDEST amb jornades i seminaris de recerca
- Trobades amb agents del territori i càrrecs electes del territori de Lleida província. Reunions i acord conveni establert amb la Federació de Cooperatives Agràries de Catalunya (FCAC)
- Assessorament i reunions amb els coordinadors i contacte amb els moderadors de les sessions de comunicació dels quatre grans eixos del Congrés Internacional de l'INDEST

5. Línies d'actuació previstes per al 2018

- La investigació i la recerca ha de girar en l'entorn de les quatre grans línies de recerca de l'INDEST aprovades pel seu Consell de Direcció i alhora, revisades i aprovades també en el pla estratègic de recerca de la Universitat de Lleida.
- Manteniment i millora de la cohesió entre els grups de recerca i potenciar la coordinació d'activitats en la comunicació i participació dels membres en seminaris i jornades de l'INDEST.
- Col·laboració amb l'Institut de Ciències de l'Educació (ICE) de la UdL per tal d'impartir una formació de nivell inicial en relació a l'anàlisi de dades quantitatives i qualitatives.
- Manteniment i consolidació de les bases de dades d'INDEST i establiment de contactes i de relacions sòlides amb les institucions tant de l'àmbit estatal com internacional.
- Creació i manteniment d'una base de dades per tal de tenir informació actual sobre la finançament dels grups de recerca adscrits.
- Cerca i triatge de convocatòries, fons, beques de recerca, premis i subvencions nacionals, estatals i europees. Difusió de les convocatòries rebudes des del Butlletí de Recerca de l'Oficina de Suport a la R+D+i de la UdL
- Creació d'un seminari de joves investigadors de l'INDEST que reculli les seves problemàtiques tant de caire científic com laboral i professional. Organitzar alguna activitat amb joves investigadors.
- Control i seguiment dels informes de seguiment i finals dels projectes finançats per INDEST en les convocatòries 2016 i 2017.
- Control de la despesa relacionada amb els crèdits dels ajuts concedits als Consorcis en les convocatòries de recerca.
- Reunions periòdiques amb la Direcció i tècnics de l'institut INSPIRES per a la planificació i organització d'una nova edició de La Nit dels Investigadors de la UdL, a partir de la segona quinzena de setembre.
- Creació de bases, suport tècnic, gestió administrativa i econòmica de la convocatòria de recerca de l'INDEST, per a l'any 2018.
- Seguiment, control i suport tècnic de les convocatòries 2016 i 2017 en curs de l'INDEST.
- Promoció de la recerca de les humanitats i les ciències socials dels grups de recerca de l'INDEST via notícies al web de l'INDEST i la seva difusió a xarxes socials.
- Organitzar una trobada amb els consorcis i/o grups de recerca que tenen un ajut finançat per l'INDEST per a que presentin la seva tasca i projecte.

Memòria i informe de l'Institut de Desenvolupament Social i Territorial (INDEST)

- Reunió i acollir els membres del Comitè Científic Extern de l'INDEST dins d'una jornada de recerca o trobada.
- Trobades amb agents del territori i càrrecs electes del territori de Lleida província. Reunions i acord conveni establert amb la Federació de Cooperatives Agràries de Catalunya (FCAC)

6. Finançament i ajuts dels Vicerektorats de la UdL per a l'any 2017

En aquest període 2017, el **finançament** del **Vicerektorat de Política Científica i Tecnològica (VPCT)** rebut a l'INDEST, com a institut propi de la Universitat de Lleida, l'ingrés és una **aportació de 40.000 euros**. Aquesta aportació la hem gastada, una part, en l'**atorgament dels ajuts** de la *convocatòria 2017 d'ajuts de l'INDEST per a projectes de recerca*, que sumen en total **28.800 euros**.

Pel que fa al **finançament** de **Vicerektorat d'Activitats Culturals i Projectió Universitària** rebut a l'INDEST, a través de la *convocatòria d'ajuts per a activitats culturals per a l'any 2017*, l'ingrés és una aportació de 285,69 euros dels 1.000 euros que es van sol·licitar. Aquest ajut es va sol·licitar per cobrir despeses d'una activitat dins l'esdeveniment de La Nit dels Investigadors de la UdL, edició 2017. L'activitat finançada va ser la exposició del Centre d'Art d'Època Moderna (CAEM) de "La construcció d'un retrat àulic, Carles IV". L'INDEST va transferir els diners mitjançant nota de càrrec al CAEM.

7. Annex 1. Convocatòria 2017 d'ajuts de l'INDEST per a projectes de recerca

Convocatòria 2017 d'ajuts de l'INDEST per a projectes de recerca

1.-OBJECTE

L'objecte d'aquesta convocatòria és donar suport als projectes d'interès per la seva temàtica interdisciplinària dins les ciències socials i les humanitats. Amb aquests ajuts, l'Institut de Desenvolupament Social i Territorial (INDEST) es proposa esperar la col·laboració inicial entre grups de recerca de l'INDEST per tal que en un futur proper estiguin en disposició de participar en convocatòries autonòmiques, estatals o europees.

La convocatòria d'ajuts de recerca de l'INDEST per a l'any 2017 consta de dues modalitats:

1.1 Modalitat A: Línia de col·laboració entre grups de recerca i d'ajuts per a projectes de recerca interdisciplinària, 2017

1.2 Modalitat B: Línia de col·laboració amb la Federació de Cooperatives Agràries de Catalunya (FCAC), 2017

El requisit essencial d'aquesta modalitat és **tenir un conveni de col·laboració amb la FCAC** i presentar el document en la proposta de projecte. TEMES ESPECÍFICS QUE PROPOSA LA FCAC: 1) Explotació de la base de dades de la FCAC per tal de fer una diagnosi per a la millora socioeconòmica; 2) Relleu generacional i fidelització dels cooperativistes; 3) La dona cooperativista, com a productora i present en la presa de decisions. 4) El jove productor i amb presència a la presa de decisions. 5) Projectes d'innovació en els àmbits econòmics i socials (també en àmbits tècnics)

2.-REQUISITS DELS SOL·LICITANTS

2.1- Podrà demanar aquest ajut qualsevol dels investigadors/es dels grups de recerca que estan adscrits a l'INDEST i que tenen vinculació contractual amb la Universitat de Lleida (veure Annex 1). Cap persona podrà participar en més d'un projecte. La proposta de projecte només es pot presentar en una Modalitat (A o B). Un mateix grup de recerca es podrà presentar a les dues Modalitats, sempre i quan ho faci mitjançant investigadors/es diferents (el/la sol·licitant).

2.2- En la Modalitat A és indispensable que en la proposta de projecte s'inclouï la participació d'una *empresa / institució partner* en el projecte (amb el nom i cognoms de

la persona responsable de la col·laboració per part de l'empresa o institució) i la descripció de la seva tasca en el moment de presentar la proposta de projecte a la secretaria de l'INDEST.

En la Modalitat B és necessari la presentació d'un conveni de col·laboració amb la FCAC en el moment de presentar la proposta de projecte a la secretaria de l'INDEST. El contacte dels grups de recerca amb la Federació de Cooperatives Agràries de Catalunya (FCAC) és el Cap d'Unitats de Serveis, Formació i Desenvolupament Rural de la FCAC Domènec Vila Navarra. L'adreça de correu electrònic és lleida@fcac.coop. El telèfon de contacte amb l'Oficina de Lleida és 973 247 982. Més informació [aquí](#).

2.3- Pel que fa a la Modalitat A, cal que en la proposta del projecte hi participin un mínim de dos investigadors de cada grup de recerca dels consorcis formats. Essent així, caldrà que en cada consorci hi col·laborin com a mínim dos grups de recerca de l'INDEST i una empresa o institució de fora de la UdL i sobre la qual se centrarà la totalitat o una part del projecte de recerca.

2.4- En la Modalitat A, en el cas dels investigadors/es a títol individual, caldrà que s'adhereixin dos a, com a mínim, un grup de recerca per tal de formar un consorci i l'empresa *partner* / institució.

2.5- Els grups de recerca que presentin la proposta de projecte han de pertànyer com a mínim a dos àmbits del coneixement dels següents que us esmentem:

- a) Educació, psicologia, treball social i educació social.
- b) Dret, economia i turisme.
- c) Comunicació, filologia, lingüística, tecnologia, geografia, història, història de l'art i sociologia.
- d) Ciències de l'activitat física, l'esport i la salut.
- e) Es permet ampliar el consorci amb investigadors/es d'altres grups de recerca que no formen part de l'INDEST, sempre i quan el nombre d'aquests investigadors/es no sigui superior al 50 % del total d'investigadors/es.

2.6- En la Modalitat A, els/les investigadors/es que han sigut beneficiaris d'un anterior ajut de l'INDEST no es poden presentar a la convocatòria 2017. Si es tracta de la Modalitat B, els/les investigadors/es beneficiaris d'un anterior ajut sí que s'hi poden presentar.

2.7- Les línies de recerca en les quals cal que s'emmarquin les propostes de projectes són les següents:

- a) Activitat socioeconòmica i territorial sostenible.

L'objectiu d'aquesta línia és l'estudi interdisciplinar de la sostenibilitat de les diverses accions socials, econòmiques, jurídiques, comunicatives, polítiques, històriques, lingüístiques, patrimonials, educatives, turístiques, incloent la comunicació i els mitjans de comunicació, etc., al nostre territori. La sostenibilitat no té únicament un aspecte mediambiental i ecològic, sinó també humà, social i de les organitzacions. Per tant, esdevé necessària la interrelació entre els dos aspectes esmentats per tal de tenir una activitat socioeconòmica i territorial sostenible.

b) Mobilitats, transicions i relacions socials.

L'objectiu d'aquesta línia és l'estudi dels processos socials, econòmics, històrics, jurídics, educatius, tecnològics, culturals, incloent la comunicació i els mitjans de comunicació, etc. que comporten els desplaçaments geogràfics dels individus amb diferents finalitats, des del desplaçament forçat per una situació de conflicte bèl·lic fins al turisme. Aquesta línia de recerca té un caire interdisciplinar i, a més, és una de les temàtiques prioritàries per fer recerca bàsica i aplicada, tant a nivell territorial i nacional com internacional.

c) Societat del lleure i consum cultural.

Dins d'aquesta línia es vol promoure la recerca teòrica i aplicada relacionada amb l'ampli ventall d'activitats humanes que formen part del que podríem definir com a societat o cultura del lleure, incloent la comunicació i els mitjans de comunicació, la literatura, les arts visuals, el turisme, la història, l'educació, activitats culturals, informals i virtuals, l'esbarjo urbà i rural, l'esport, les activitats a l'aire lliure o els esdeveniments festius, etc. El lleure té un context social i, per tant, cal estudiar-lo en relació als elements polítics, socials, educatius, econòmics, jurídics, lingüístics i culturals que conformen aquest context.

d) Generacions: infància, joventut i envelliment.

L'objectiu d'aquesta línia és l'estudi interdisciplinar dels estadis de la vida, en dels seus aspectes econòmics, jurídics, lingüístics, històrics, tecnològics, socials, culturals, educatius, incloent la comunicació i els mitjans de comunicació, etc. La infància, la joventut i l'envelliment són uns processos i una situació comuna a la nostra societat de present i de futur. Per tant, l'estudi dels components generacionals d'un grup humà esdevé una necessitat socioeconòmica, cultural i educativa en pro del desenvolupament social i territorial.

2.8- La participació en aquesta convocatòria no exclou ni és incompatible amb la participació en projectes autonòmics, estatals o europeus.

2.9- En el moment que es finalitzi el projecte, el Consorci que ha rebut l'ajut assumeix el compromís de presentar-se a la següent convocatòria de projectes de la Generalitat de Catalunya, l'Administració de l'Estat o de la Unió Europea. La persona o les persones que figuren com a IPs del projecte interdisciplinar precompetitiu hauran d'acreditar el compliment d'aquest requisit mitjançant l'enviament de la documentació justificativa de

la presentació del projecte. Aquest document es podrà afegir dins la memòria justificativa del projecte.

3.-DOTACIÓ ECONÒMICA I DURADA DEL PROJECTE

3.1- Dotació econòmica del projecte: La dotació econòmica del projecte per a cada modalitat no podrà ésser superior a 6.000€ ni inferior a 3.000€, sempre en funció de la qualitat del projecte. Aquesta quantitat se subdividirà en:

- i. Material inventariable
- ii. Material fungible
- iii. Viatges i dietes
- iv. Beques i/o col·laboracions

La quantia total de la convocatòria és de 50.000 euros. La dotació econòmica de la Modalitat A és de 35.000 euros. La dotació econòmica de la Modalitat B és de 15.000 euros.

A més, caldrà justificar totes les despeses realitzades.

Queden excloses les despeses de personal i el material existent en els departaments de cada grup de recerca.

3.2- Durada del projecte: La durada del projecte serà de dos anys des de la data de concessió. D'aquesta forma, es concedirà la quantitat econòmica en un pagament, el qual es realitzarà abans de finalitzar el mes de desembre de 2017.

3.3- El crèdit de l'ajut s'habilitarà a la unitat orgànica de l'IP sol·licitant, un cop s'hagi resolt la convocatòria.

3.4- Termini de presentació de sol·licituds: del 12 de setembre a l'1 d'octubre de 2017 a les 17 h.

3.5- Inici del projecte: 2 de novembre de 2017.

3.6- Termini d'avaluació externa de les propostes de projecte: del 2 d'octubre al 23 d'octubre de 2017.

4.-PROCEDIMENT D'ADJUDICACIÓ

4.1- De forma general, la resolució es dictarà en el termini màxim de 3 mesos a partir del dia següent de la publicació d'aquesta resolució a la pàgina web de l'INDEST (http://www.indest.udl.cat/?page_id=727). En aquesta resolució s'esmenarà els projectes admesos amb informe favorable o desfavorable i les quanties assignades en forma de cofinançament.

4.2- Les peticions que s'adeqüen als requisits de la present convocatòria seran sotmeses a avaluació científica de dos avaluadors/es externs/es que formaran part de la borsa d'avaluadors de l'INDEST. En cap cas un projecte podrà ésser avaluat per algun dels avaluadors/es proposats/des pels grups que formin part del consorci. Els criteris d'avaluació que se seguiran seran els següents:

- 1) Qualitat científica de la proposta: fins a 50 punts.
- 2) Impacte social: fins a 20 punts.
- 3) Pla de difusió: fins a 10 punts.
- 4) Caràcter interdisciplinar del consorci i del pressupost: fins a 20 punts.

4.3- Els criteris generals que es tindran en compte seran:

- a) Si un Consorci rep una valoració mitjana inferior al 50% de l'avaluació externa quedarà automàticament exclòs de la possibilitat d'obtenir un ajut de l'INDEST.
- b) Si la suma de la quantitat sol·licitada pels projectes amb "informe favorable" excedeix el pressupost disponible, es considerarà el cofinançament d'un percentatge del total de la quantia sol·licitada.
- c) En el cas que dos grups rebin la mateixa puntuació dels avaluadors, es considerarà com a mèrit el nombre de grups que componen el consorci i el grau d'interdisciplinarietat del projecte.

La secretaria executiva de l'INDEST informarà de les sol·licituds admeses amb informe favorable o desfavorable, que estarà en funció de l'avaluació científica i de l'adequació del CV dels membres del consorci. En aquest informe, el Consell de direcció podrà proposar la minoració de les despeses que consideri que poden ser més reduïdes.

5.- FORMALITZACIÓ DE LES SOL·LICITUDS

5.1- Les sol·licituds adreçades a la secretaria executiva de l'INDEST (espai 0.07 de l'edifici de Rectorat) hauran de presentar-se amb tota la documentació requerida en el punt 5.3 d'aquesta convocatòria. Caldrà presentar 3 còpies en paper i 1 en format digital a l'adreça de correu electrònic indest@udl.cat.

En el moment de rebre la sol·licitud, s'enviarà un correu confirmant la rebuda de la sol·licitud del projecte.

5.2- El termini de presentació de sol·licituds s'iniciarà el 12 de setembre i finalitzarà el dia 1 d'octubre de 2017 a les 17 h.

5.3- Les sol·licituds hauran d'anar acompanyades de la documentació següent:

5.3.1- Document de sol·licitud. Caldrà presentar un pla de treball corresponent a la durada de l'ajut mitjançant el model de sol·licitud que oferim. El document de sol·licitud s'haurà d'elaborar en lletra Times New Roman 12 i interlineat d'1,5.

5.3.2- Tots els investigadors/es que participin en el consorci, hauran d'adjuntar el Currículum Vitae abreujat segons el model del Ministerio de Economía y Competitividad (vegeu l'annex 1 del document de sol·licitud).

5.3.3- Totes les propostes de projecte han d'incloure la documentació justificativa que acrediti tots els requisits de la convocatòria en les dues corresponents modalitats. Caldrà entregar en cada modalitat la documentació requerida.

En la Modalitat A: El nom i cognoms de la persona responsable de la col·laboració per part de l'empresa o institució i la descripció de la participació de l'*empresa partner* i un document que acrediti la seva participació en el projecte.

En la Modalitat B. Conveni de col·laboració del grup de recerca/IP(s) amb la FCAC.

6.-SEGUIMENT I CONTROL

6.1- En el cas que es concedeixi el projecte, l'abonament de l'import de l'ajut es realitzarà per avançat abans de finalitzar l'any 2017.

6.2- En el moment que es finalitzi el projecte, i en el termini d'un mes, els beneficiaris hauran de remetre al Consell de direcció de l'INDEST, un informe final que inclogui les activitats desenvolupades, els resultats obtinguts i el balanç econòmic. Les quantitats que quedin com a romanents, seran retornades a l'institut de recerca.

6.3- En cas d'incompliment d'alguna de les obligacions esmentades anteriorment, el Consell de direcció de l'INDEST podrà revocar la concessió econòmica, així com recaptar la devolució de les quantitats que s'han percebut fins al moment. Alhora, els consorcis que hagin incomplert la normativa no podran presentar-se a la pròxima convocatòria d'ajuts de INDEST.

6.4- Després de la finalització del projecte, el consorci s'haurà de presentar a la següent convocatòria de projectes de la Generalitat de Catalunya, l'Administració de l'Estat, de la Unió Europea o d'una altra entitat finançadora de recerca. El(s) IP(s) d'aquest projecte interdisciplinari precompetitiu haurà d'acreditar el compliment d'aquest requisit mitjançant l'enviament de la documentació justificativa de la presentació del projecte.

7.-RESOLUCIÓ D'INCIDÈNCIES

És potestat del Consell de Direcció de l'INDEST la resolució de les incidències que es puguin esdevenir.

8. INCOMPLIMENT

En el cas que s'incomplixin les disposicions esmentades en la convocatòria, el consorci format pels diferents grups de recerca haurà de retornar l'import de l'ajut.

A més, en el cas que no es presenti la justificació de l'ajut rebut dins dels terminis esmentats, el consorci beneficiari haurà de reintegrar les quantitats percebudes fins el moment.

ANNEX 1: Grups de recerca i investigadors/es a títol individual que poden participar en la convocatòria

Grups de recerca, observatori i Càtedra:

- **Art i Cultura d'Època Moderna (ACEM)** IP: Joaquim Company Climent
- **Avaluació Econòmica i Comercial de la Tecnologia i la Innovació (AECTI)** IP: Maria Pilar Cos Sánchez
- **Canvis i continuïtats en l'Hàbitat i en l'ús del Territori en Èpoques de Transició, des de l'Edat Mitjana fins a l'actualitat. Anàlisi del Paisatge i Societat (PAHISOC)** IP: Jordi Bolòs Masclans
- **Caracteritzant les Empreses Rendibles: Empresa Familiar i Empresa Emprenedora (CARENFA)** IP: José Luis Gallizo Larraz
- **Càtedra UNESCO de la UdL en Ciutats Intermèdies: Urbanització i Desenvolupament** Josep M^a Llop Torné
- **Cercle de Lingüística Aplicada (CLA)** IP: Enric Llorca Giménez
- **Competències, Tecnologia, Educació i Societat (COMPETECS)** IP: Xavier Carrera Farran
- **Dedal-Lit** IP: Núria Casado Gual
- **Didàctica de la Història, la Geografia i altres Ciències Socials (DHIGECS)** IP: Nayra Llonch Molina
- **Equip de Desenvolupament Organitzacional-UdL (EDO-UdL)** IP: Isabel Del Arco Bravo
- **Grup d'Estudis de la Cultura i les Identitats a l'Europa Contemporània (GECIEC)** IP: Joaquim Capdevila i Capdevila
- **Grup d'Estudis, Societat, Salut, Educació i Cultura (GESEC)** IP: Fidel Molina Luque
- **Grup Interdisciplinari d'Estudis de Desenvolupament i Multiculturalitat (GIEDEM)** IP: Víctor Bretón Solo de Zaldívar
- **Grup d'Investigació Social i Educativa de l'Activitat Física i l'Esport (GISEAFE INEFC Lleida)** IP: Estela Inés Farías Torbidoni
- **Grup de Recerca en Mediació Lingüística (GIML)** IP: Neus Vila Rubio
- **Grup de Recerca Anàlisi Social i Educativa (GRASE)** IP: Jordi Garreta Bochaca

- **Grup de Recerca en Arqueologia, Prehistòria i Història Antiga (GRAPHA)** IP: M. Núria Rafel Fontanals
- **Grup de Recerca en Jocs Esportius (GREJE)** IP: Pere Lavega Burgués
- **Grup de Recerca Intervencions Socioeducatives amb Infància i la Joventut (UB-UdL) (GRISIJ)** IP: M. Àngels Balsells Bailón
- **Grup de Recerca en Orientació Psicopedagògica (UdL / UB) (GROP)** IP: Gemma Filella Giu
- **Grup de Recerca en Turisme, Economia Social i del Coneixement (GRTESC)** IP: Eduard M. Cristóbal Fransi
- **Les Nacions Unides i la Unió Europea davant els reptes i amenaces actuals: reforma del sistema de governança global, seguretat, cooperació i drets humans** IP: Antonio Blanc Altemir
- **Literatura Popular Francesa i Cultura Mediàtica Enfront del Fenomen Poètic (LIPOFRANCUMEPOE)** IP: Àngels Santa Bañeres
- **Moviment Humà (MH)** IP: Joaquim Reverter Masià
- **Observatori de Política Agroalimentària (ETSEA)**
- **Oficina de Llengua i Literatura de Ponent i del Pirineu (OLLPP)** IP: Ramon Sistac Vicén
- **Plurilingüisme i Educació (PIE)** IP: Àngel Huguet Canalís
- **Sistema de Justícia Penal (SJP)** IP: Josep Maria Tamarit Sumalla
- **Territori i Societat** IP: Jordi Martí Henneberg

Els investigadors/es a títol individual que formen part de l'INDEST són:

- Anna Soldevila Florensa
- Berta Ferrer Rossell
- Carles Enric Florensa Tomàs
- Conxita Mir Curcó
- Estela Mariné Roig
- Francesc Xavier Terrado Pablo
- Gloria Vázquez García

- Joan Busqueta Riu
- Josep Antoni Clua Serena
- Laura Bergés Serra
- Màrius Bernadó Tarragona
- Moisés Selfa Sastre
- Montserrat Guerrero Lladós
- Paloma De Barrón Arniches
- Rafael Manuel Mérida Jiménez
- Roberto Fernández Díaz

Glòria Vázquez García (Departament d'Anglès i Lingüística) és la representant del grup mixt d'investigadors i investigadores a títol individual.

8. Annex 2. Resolució de la Convocatòria 2017 d'ajuts de l'INDEST per a projectes de recerca



Universitat de Lleida
Institut de Desenvolupament
Social i Territorial (INDEST)

RESOLUCIÓ

De la convocatòria 2017 d'ajuts de l'INDEST per a projectes de recerca de l'Institut de Desenvolupament Social i Territorial de la Universitat de Lleida.

En data 5 de desembre de 2017, el Consell de Direcció de l'INDEST ha decidit atorgar els ajuts d'acord amb el següent baremat:

- Els projectes que hagin rebut una puntuació de 50 fins a 60 punts en l'avaluació externa final rebran un 60 % de l'ajut de 6000 euros (€).
- Els projectes que hagin rebut una puntuació de 60,01 fins a 80 punts en l'avaluació externa final rebran un 80 % de l'ajut de 6000 euros (€).
- Els projectes que hagin rebut una puntuació de 80,01 fins a 100 punts en l'avaluació externa final rebran un 100 % de l'ajut de 6000 euros (€).

L'INDEST resol fer pública la resolució definitiva amb la quantia de l'ajut assignada i que es detalla a continuació:

Projecte	Consorti	Adjudicació
1. Modalitat A. <i>Desigualtat socioespacial i pobresa a Lleida (1991-2017).</i>	<i>Desigualtat i Pobresa a Lleida</i>	3600 euros
2. Modalitat A. <i>Geografia de les emocions.</i>	<i>Geografia de les emocions</i>	6000 euros
3. Modalitat A. <i>Cap a un nou paradigma dels acords de lliure comerç de la Unió Europea. Possibles repercussions per a les terres de Lleida.</i>	<i>GRUNUE-AECTI-Europe Direct Lleida</i>	4800 euros
4. Modalitat A. <i>Towards an efficiency analysis of multilingual workplaces: the cases of agro-industry and tourism.</i>	<i>LLEDECO</i>	6000 euros
5. Modalitat B. <i>Estudi de l'orientació al mercat de les cooperatives agràries de Catalunya des del punt de vista comercial i turístic.</i>	<i>Cooperativa, turisme i economia social (COTUES)</i>	4800 euros
6. Modalitat B. <i>La competitivitat de les Cooperatives Agràries.</i>	<i>Avaluació de la competitivitat de les cooperatives agràries de Catalunya</i>	3600 euros

D'acord amb els informes de valoració dels avaluadors/es externs/es, el Vicerectorat de Política Científica i Tecnològica (VPCT) procedirà en el termini de temps més breu possible a transferir la quantia de l'ajut als consorcis participants de la convocatòria 2017 d'ajuts de l'INDEST per a projectes de recerca.

Lleida, a data de la signatura

Fidel Molina-Luque

Director de l'Institut de Desenvolupament Social i Territorial



9. Annex 3. Informe del Comit  Cient fic Extern

En angl s

Scientific Evaluation Report

1. *What is the interest and relevance of the priorities defined by the INDEST?*

The interest in the topics selected by INDEST focuses mainly on the transversality and interdisciplinarity of the contents that have been selected which contributes to provide different perspectives from the Social Sciences. The definition and development of the different research lines included in the Mem ria d'activitats 2015/16 includes research topics that are common to different lines of research of the Institute. For example, history, education or mass media have a prominent role among the actions that are analysed both from the study of the sustainable territorial and socioeconomic activity, as well as in the analysis of mobility, transitions and social relations, and in the study of leisure or children, youth and ageing society. This transversality of some issues contributes to promote interdisciplinary work and the analysis of concrete social realities of the different perspectives of the Social Sciences.

The priorities established are relevant and are adequately stated because they are general and this allows to define different concretions. For example, among the priorities it is identified the need to conduct multidisciplinary research, produce comparative studies, disseminate acquired knowledge or develop I+D+I strategies. These priorities are in line with the actions that are given priority in the research lines that have been defined – with concrete topics that are addressed from a multidisciplinary perspective- as well as the tasks to be developed – such as the fostering of the contacts and the international centres or the training of the research staff in topics of territorial development.

2. *Are the main research lines well defined and supported by research groups with appropriate expertise?*

The main research lines are well defined around four major thematic axes that include from socio-economic activity, mobility, leisure society or childhood, youth and ageing. Besides the four research areas linked to the research lines are also correctly defined, focusing on the decrease of the social and territorial unbalances, the global-local dialogue, the global and generalistic vocation and the socialization of knowledge. **Still, these research lines might be too general and to a certain extent disassociated to the current territorial demands. In this sense, the concretions can be increased to reduce this risk and to consolidate this link between the territorial priorities and the research lines. The groups that conforms INDEST include diverse knowledge domains although it would be necessary to deepen into the more relevant requirements at the territorial level and see which groups could develop research activity that would respond to them. It is identified that not all the research lines are supported by the research groups and therefore the link between research lines and groups is not clear.**

3. *Assess the quality of the groups included in the INDEST.*

The **quality of the research groups included in INDEST is very unequal**, for example a group on medieval research with a journal in the English language. Some of them show little demonstrated trajectory and there are others which are not focused on the objectives that the institute has defined. In this sense, **it would be good that the groups' activity could be reoriented internally to promote that joint actions are developed among diverse groups**. With this aim, it would be interesting to identify common lines and objectives between different groups to be able to establish synergies and collaborations that could give a more efficient response to the general objectives and priority lines of the institute. Through these joint actions and collaborations, the groups that are more emergent could benefit from the experience of the more established groups which have more consolidated research activities and at the same time the latter can also be benefitted including new approaches or topics in their analyses.

4. *Comment on the position and expectations of the INDEST related to top organisations in other countries.*

Given the fact that **there are no external relations already established at the moment** with the main organizations in other countries, the very existence and activity of the institute will **promote its establishment at an international level**, giving visibility to the areas and research lines as a promoting institution for the research in the Social Sciences of the University of Lleida for the development of its territory. This can be especially relevant in certain disciplines included in the knowledge areas of the INDEST groups, as can be Geography, Sociology or Economics.

5. *Evaluate the INDEST's policies concerning recruitment of both research teams and individual researchers.*

Concerning the policies related to the adscription of the research groups it would be good to **establish a policy of recruitment of resources for the INDEST groups**, differentiating between members and collaborators. This way and in a similar way as it exists in other levels – national and European- a contribution could be made to mobilise human resources towards the activity developed in the framework of the Institute.

6. *Evaluate the significance of the results obtained by the research groups.*

It is still early to evaluate the results that have been obtained by the research groups as we have not received information in this regard.

7. *Is the web page informative? Would you suggest any improvements?*

The current webpage is really good; it has a clear and very well defined structure. It presents systematic information, including news, group description... Furthermore, the web page has the links to social networks (*Twitter* and *Facebook*) and therefore, the presence through tweets and posts is correctly developed. **In the near future, it will be needed to further improve it with better results, incorporating what the groups have been achieving in relation to the Institute priorities: research results, theoretical or practical training activities or dissemination activities among others.**

8. *Evaluate the potential and achievement of the groups to participate in EU programmes.*

There is the potential to participate in European projects. With this aim, **it would be good to foresee to aggregate groups to enable synergies to address the preparation of European projects.** In this sense, collaboration and interdisciplinarity would be favored in terms of proposals evaluation.

9. *Evaluate the actions undertaken by the INDEST and the interaction among its researchers.*

Concerning the actions that have been conducted to this moment, the external activities that are developed are very positively assessed. **It is recommended to carry out consolidation activities as well as those enhancing external cohesion** that facilitate the establishment of collaboration networks. According to this, it will be of interest to start "Brown bag seminars" in line with what is being done in renowned universities at the international level in the United States (Harvard...). In the context of non-formal lunches, there is a debate around a research project or idea, or any other issue of interest. This activity was suggested in the meeting with great success, considering it as a very interesting one to socialize knowledge. It was agreed that the seminars instead of being "brown bag seminars" they can be entitled "coca de recapte" seminars.

10. *Suggestions to improve the organization of the INDEST.*

To improve the organisation of INDEST, **a coordinator for the research lines** could be designated, previously elaborating a study of the research lines that could come up from the existing groups. As a result, it will be possible to go in deep in the potential synergies among research lines and groups, that could be consolidated.

11. *Suggestion for desirable groups to complement the INDEST.*

In the current moment it would be rushed to suggest research groups that could be desirable to complement the activity of INDEST given the fact that in order to evaluate this aspect properly, more documentation would be necessary.

12. Suggestions of the INDEST to reach out to society in general as well as specific social and economic sectors of the region.

One of the aspects that can contribute to facilitate reaching out better to society would be **to be in contact prior to the conducting of research with the social and economic sectors** in the region and with other sectors with whom INDEST's groups work. This can be done through the organisation of specific events, meetings and also through establishing regular collaboration dynamics with some of the selected agents: non-governmental organisations, associations of the social fabric that work in the domains and the topics addressed in the framework of INDEST. According to this, the science and society dialogue can be supported, contributing to the existing knowledge to promote the impact of research involving social agents since the beginning.

13. Other issues

It was agreed that another **session will be organized in which each group will present what they have done in relation to the research lines of the Institute and their contributions**, in order to assess them.

En català

Informe d'avaluació extern

1. Quin és l'interès i la pertinència de les prioritats definides per l'INDEST?

L'interès de les prioritats d'INDEST radica principalment en la transversalitat i interdisciplinarietat dels continguts escollits, dimensió que contribueix a aportar diferents perspectives des de les Ciències Socials. La definició i desenvolupaments de les diferents línies de recerca incloses a la Memòria d'activitats 2015/16 inclou temàtiques de recerca que són comuns a vàries línies de recerca de l'Institut. Per exemple, la història, l'educació o els mitjans de comunicació tenen un rol rellevant entre les accions que s'analitzen tant des de l'estudi de l'activitat socioeconòmica i territorial sostenible, com en l'anàlisi de les mobilitats, transicions i relacions socials, així com en la línia d'estudi de la societat del lleure o de la infància, joventut i envelliment. Aquesta transversalitat d'alguns temes contribueix a fomentar el treball interdisciplinari i l'anàlisi de realitats socials concretes des de diferents perspectives de les Ciències Socials.

Les prioritats establertes són pertinents i estan correctament plantejades perquè són generals i permeten poder definir diverses concrecions. Per exemple, entre les prioritats s'identifica la necessitat de realitzar recerques multidisciplinàries, produir estudis comparatius, difondre el coneixement adquirit o desenvolupar estratègies de I+D+i. Aquestes prioritats estan en sintonia amb les actuacions que es prioritzen des de les línies de recerca definides –amb temes concrets que es tracten des d'una perspectiva multidisciplinària- i també amb les tasques a desenvolupar – com l'afavoriment dels contactes amb centres internacionals o la formació de personal investigador en temàtiques de desenvolupament territorial.

2. Les principals línies de recerca estan ben definides i recolzades pels grups de recerca amb l'experiència adequada?

Les principals línies de recerca estan ben definides al voltant de quatre grans focus temàtics que inclouen des de l'activitat socioeconòmica, a les mobilitats, la societat del lleure o la infància, joventut i envelliment. A més, les quatre àrees de recerca vinculades a les línies de recerca estan també correctament acotades, centrant-se en la disminució dels desequilibris socials i territorials, el diàleg entre el global i el local, la vocació global i generalista i la socialització del coneixement. Tot i això, aquestes línies de recerca poden resultar massa generals i desvincular-se en algun punt a les demandes territorials concretes. En aquest sentit, poden ampliar-se les concrecions per reduir aquest risc i consolidar aquesta vinculació entre les prioritats del territori i les línies de recerca.

Els grups que conformen l'INDEST inclouen àmbits de coneixement diversos tot i que seria necessari aprofundir en les demanes més rellevants a nivell territorial i veure quins grups

podrien desenvolupar activitat de recerca que en donés resposta. S'identifica que no totes les principals línies de recerca estan recolzades pels grups i per tant, no està clara la vinculació entre línies i grups.

3. Avaluar la qualitat dels grups de recerca inclosos a l'INDEST.

La qualitat dels grups de recerca inclosos a l'INDEST és molt desigual, per exemple algun grup sobre recerca medieval té una revista en anglès. Alguns d'ells tenen trajectòria de recerca limitada i n'hi ha d'altres que no estan enfocats als objectius que s'ha marcat l'Institut. En aquest sentit, fora bo que es repensessin internament, reorientant la seva activitat en relació a l'Institut i les seves línies, fomentant al mateix temps l'establiment d'accions conjuntes entre diversos grups. Amb aquesta finalitat, seria interessant identificar línies i objectius comuns entre diferents grups per a poder establir sinèrgies i col·laboracions que poguessin donar una resposta més eficient als objectius generals i línies prioritàries de l'Institut. A través d'aquestes accions conjuntes i col·laboracions, els grups que són més emergents podrien beneficiar-se de l'experiència de grups més establerts amb activitat de recerca més consolidada i alhora aquests es poden beneficiar incloent nous enfocaments o temes en les seves anàlisis.

4. Observacions sobre la posició i les expectatives de l'INDEST relacionats amb les principals organitzacions en altres països.

Donat que en l'actualitat encara no existeixen relacions establertes amb les principals organitzacions en altres països, la pròpia existència i activitat de l'Institut fomentarà la seva implantació a nivell internacional, visualitzant les àrees i línies de recerca com a institució impulsora de la recerca en ciències socials de la Universitat de Lleida per al desenvolupament del seu territori. Això pot ser especialment rellevant en determinades disciplines incloses en els àmbits de coneixement dels grups de l'INDEST, com poden ser la Geografia, la Sociologia o l'Economia.

5. Avaluar les polítiques de l'INDEST relatives a l'adscripció dels grups de recerca i dels investigadors a títol individual.

Pel que fa a les polítiques relatives a l'adscripció dels grups de recerca fora bo establir una política de captació per als grups de l'INDEST, diferenciant entre membres i col·laboradors. D'aquesta manera i de forma similar a la que existeix a altres nivells –nacional, europeu–, es podria contribuir a mobilitzar recursos humans cap a l'activitat desenvolupada en el si de l'Institut.

6. Avaluar la importància dels resultats obtinguts pels grups de recerca.

Encara és aviat per avaluar els resultats obtinguts pels grups de recerca ja que encara no s'han rebut informacions relacionades.

7. La pàgina web és informativa? Suggestiria alguna millora?

L'actual pàgina web està molt bé, amb una estructura clara i molt ben definida. Presenta informacions sistemàtiques, incloent notícies, descripció del grup, etc. A més, a la pàgina web hi ha els links corresponents a les xarxes socials (*Twitter* i *Facebook*) i per tant, la presència a través de tuits i publicacions està desenvolupada correctament. En el futur pròxim, serà necessari poder nodrir-la de millors resultats incorporant el que els grups vagin assolint en relació a les prioritats de l'Institut: resultats de recerca, activitat de formació teòrica i pràctica o activitats de difusió, entre d'altres.

8. Avaluar el potencial i l'assoliment dels grups per participar en programes de la UE.

Existeix potencial per participar en projectes europeus. Amb aquesta finalitat, seria adient preveure fer conglomerats de grups de manera que creessin sinèrgies per adreçar la preparació de projectes europeus. D'aquesta manera, s'afavoriria la col·laboració i la interdisciplinarietat de cara a les avaluacions de propostes.

9. Avaluar les accions realitzades per l' INDEST i la interacció entre els seus investigadors.

En relació a les accions realitzades fins al moment actual es valoren molt positivament les activitats externes desenvolupades i es recomanen activitats de consolidació i cohesió externa, promovent l'establiment de xarxes en col·laboració. En aquest sentit, seria d'interès iniciar "Brown bag seminars" en línia amb el que es fa a universitats d'Estats Units de referència a nivell internacional (Harvard...) on en el context de dinars informals, es debat al voltant d'un tema o idea de recerca, o qualsevol altra tema sobre el què hi ha interès. Aquesta activitat es va plantejar a la reunió amb molt d'èxit, considerant-se una proposta molt interessant per socialitzar el coneixement. Es va acordar que els seminaris en comptes de portar per títol "Brown bag seminar", es dirien seminaris "coca de recapte".

10. Suggestiments per millorar l'organització de l'INDEST.

Per tal de millorar la organització de l'INDEST es podria designar algun coordinador per cada línia de recerca, elaborant un estudi previ de les línies que podrien sorgir dels grups que existeixen a l'actualitat. D'aquesta manera, s'aprofundiria en les sinèrgies potencials entre línies i grups que podrien consolidar-se en el temps.

11. Suggestiments per a grups de recerca que serien desitjables. per complementar l'INDEST.

En el moment actual podria resultar precipitat suggerir grups de recerca desitjables que poguessin complementar l'activitat de l'INDEST donat que es necessita més documentació per avaluar aquest aspecte.

12. Sugeriments per a l'INDEST per tal d'arribar a la societat, tant pel que fa als sectors socials i econòmics en general, com als específics de la regió.

Un dels aspectes que pot contribuir a facilitar l'apropament a la societat és estar en contacte permanent i continu amb els sectors social i econòmic de la regió i altres amb els que es treballi. Això es pot fer a través de l'organització d'esdeveniments específics, trobades prèvies però també de l'establiment de dinàmiques de col·laboració regulars amb alguns agents estratègics: organitzacions no governamentals, associacions del teixit social que treballin en els àmbits i temàtiques tractades en el marc de l'INDEST. D'aquesta manera, el diàleg ciència-societat es pot enfortir i revertir els coneixements de forma que es promogui l'impacte de la recerca implicant als agents socials des del principi.

13. Altres aspectes.

Es va acordar que es faria una altra sessió en la que cada grup plantegés el que han desenvolupat en relació a les línies de l'Institut i quines han sigut les seves aportacions per tal de valorar-les.

